臺灣日日新報　夕刊
十一月十三日
夕刊定價一部二錢
發行人 野間 若
發行所 臺北市榮町四丁目 臺灣日日新報社

スタンプ　日美人　鬼印肉本舗

上海事件の背後に 蔣介石氏の魔手
陳果夫等の使嗾は最早斷定的
廣東實力派巨頭 北上を見合す

【香港十二日發電通】汪精衛氏狙擊の背後關係に就ては國民政府は一切發表を禁してゐるが拘らず中央の西南派特使陳天仇氏が廣東で某要人に打明けた所に依り陳果夫氏が使嗾してゐることが判明した、陳天仇氏は蔣介石氏は何等この事件とは關係なしと弁明してゐるが西南派は之を信ぜず五全大會に對し實力派各巨頭は一切北上せざるに決したもので、又上海の中山水兵射殺の兇器も汪氏狙擊に使用したものと同型のスペイン製モーゼル拳銃なること判明し、十一日の日本人商店爆破も陳果夫の藍衣社一派の使嗾に依るとの情報あり、斯く事件の背後に蔣介石、陳果夫氏等の魔手が動いてゐることは最早斷定的となつて來た

支那側の猛省を促し 應ぜねば獨自の行動
海軍當局が俄然硬化

【東京十二日發】中山水兵狙擊事件に關し南京政府の責任糺明に立つた我海軍當局は南京路邦人商店に對する爆彈事件の勃發するに及び十二日朝來俄然態度硬化し、外務省とも協議の結果此際南京政府の猛省を促し若し應ぜざる時は獨自の行動に出づべき重大決意をなすに至つた、卽ち最近の不祥事件は一に南京政府が嚴に取締つた排日運動取締の結果に波及するもので同政府の責任は重大なるに拘らず何等誠意の見るべきものなきは遺憾に堪へぬ、斯くては東洋の安定勢力たる日本と滿洲、支那の提携和親に依る共存共榮の實は期待されぬ、從つて南京政府の責任を嚴に糺明すると共に日本を敵視して支那自身の安定繁榮なきを如實に自覺せしむるため嚴重な交渉をなして猛省を促し斯くても尚排日抗日的行動をなすにおいては斷乎として獨自の行動を取るといふにある

一、適當なる措置を要求する
一、最近この種不祥事件が頻發し排日侮日の氣運が醸し來つてゐるが斯くては如何なる憂慮すべき事態を現出するか測り得ず然る場合の責任は國民政府が負ふべきものであるを以て充分誠意ある取締りを要求する

支那官民に向ひ 一大猛省を促す
十二日夜 有吉大使言明

【上海十二日發聯合】相次ぐ不祥事件に日支關係は極度の緊迫を感ずるに至つたが有吉大使は東洋の大局より日支兩國民の自覺の要を十二日夜次の如く言明した

水兵狙擊事件、邦商爆擊事件等の如き不祥事件が發生するに至つたのは洵に遺憾である、水兵狙擊事件については帝國海軍は目下の所嚴重な態度を堅持してゐるが、帝國海軍の威信保持の爲め必要なる場合には斷乎自主的行動に出るものと確信する、支那官民一般の對日感情は漸次惡化しつゝあり、情勢の趨くまゝに放置する時は重大破局を招致する事となるかも知れず、東洋平和の爲め憂慮に堪へぬ、余はこの際支那官民に向つて一大猛省を要望すると同時に我が國民にも愈々自重を求め、國家百年の將來に思ひを致し以て當面の時局に善處される事を切望して已まぬ

最早最後の覺悟 在留民決意す
上海在住邦人各路代表 石射總領事へ要望

【上海十二日發聯合】中山兵曹狙擊事件後續發の不祥事件に上海在留邦人は極度に憤慨して居るが日本人各路聯合代表五名は十三日午前十一時石射總領事を訪問し上海在留民として上海の平和は最も欲する所であるが最近の事件は支那側の組織的計畫の許に行はるゝ現れなること明白で在留民としては最惡の場合に對する覺悟をなすべき時期に達したと在留民の決意を傳へ總領事に善處方を要望した

事態發生するも 責は國府に在り
外相 須磨總領事に訓電

【東京十二日發】相次ぐ不祥事件の發生に外務省では取敢ず既報の如く支那當局に對し重大要求を提出すると共に事態は更に重大危機を孕むに至つたので十二日海軍當局と協議の結果中山水兵殺害、邦商日比野洋行襲擊事件の責任を追及すると共に國民政府に正式注意を喚起する事に決定、同日有田外相は須磨南京總領事に對し右帝國の所信を通告するやう訓電を發した、卽ち

一、兩事件の發生は甚だ遺憾であるが眞相が判明する迄は支那當局の誠意ある捜査を要求しつつ重大關心を持つて事件の眞相を注視するが眞相判明次第何等か[illegible]

英の現銀引渡し主張に 外銀側は全部反對
上海外銀組合幹事會で拒否決定

【上海十二日發電通】中央銀行の現銀引渡要求に關する上海外國爲替銀行組合第二回幹事會は十二日午後五時よりチヤータード銀行樓上で開催、日本正金、英國香上、チヤータード、米國ナショナルシチー及びフランス、オランダ、ベルギー、ドイツ八銀行支配人出席英國側は日本側を除く外國銀行全部が一致せば引渡すと態度を述べ外國側を勸誘した、次で矢吹正金支店長は十一日の日本側銀行會議の結果に基き絕對引渡拒否の態度を闡明するやフランス、オランダ、ドイツの三國側もこれに同意見を表明し米國側も本店よりの訓令として外銀一致して引渡せばこれに從ふも未だその時期にあらずとの態度を述べ何れも英國側の引渡説に反對したので遂に大勢は中央銀行の要求拒否に決定した、然し英國側は何等かの形式に依つて中央銀行の引渡しに應ずる模樣である

反日教育の徹底撲滅
程克氏乘出す

【天津十二日發電通】天津市長程克氏は支那における教育界新特に反日教育の徹底的取締に乘出すこととなり元國務總理靳雲鵬氏を會長とする教育監察委員會を組織し委員十名を推擧してその第一回委員會を十二日開催した結果市政府及び公安局協力の下に區市内の主なる書籍店に對し國恥に關係ある書籍雜誌その他一切の書類の[illegible]た、今後國有學校その他を徹底し次で教育關係の人物考査にまで及ぼし半ヶ年以内に根本的廓清を期することとなつた、斯の如き嚴重なる反日取締は全國を通じて未曾有のことでその效果は多大の期待がかけられてゐる

北支自治委員會に邦人顧問

【北平十二日發電通】北支自治委員會の成立に努力してゐる支那側某有力者は同委員會成立の曉は赤化共同防衞問題その他日本と北支との友好關係調整を圖るため委員會統治區域内各重要機關に日本人顧問を招聘して財政經濟及び鐵道、鑛山、農業等產業各部門の合理的開發進步を圖る方針であるとの意向を漏らしてゐる

行政院長に胡漢民氏
併し應ずまい

【廣東十二日發電通】西南政務委員會筋の確報に依れば外遊中の胡漢民氏は近くマルセーユ發歸國の途に就くが胡氏が歸國すれば中央は行政院長の椅子をもつて迎へんとしてゐるが西南側は完全な妥協が成立せざる限り胡氏は香港に留まり就任を肯ぜざるものと見てゐる

萬一に備へて 陸戰隊が準備工作
中央の意向も明確なる爲

【上海十二日發聯合】我が水兵狙擊事件に關し十一日本省より陸戰隊本部に回訓が到着した、右回訓には「帝國海軍の威信を毀つけるが如き行爲に對しては現地に於て斷乎處置せよ」とあり中央の意向も明確になつたので陸戰隊としては萬一の場合獨自の行動に出づべき決意を固め着々第二段の準備工作を進めつつある

支那公安局 活動を開始
極力犯人搜査

【上海十二日發電通】十一日陸戰隊から犯人捜査の不誠意を指摘された支那側は十二日午後公安局北區第四、第五各分局署長會議を開き犯人捜査のため十二日より直ちに午前九時より午後五時まで工部局警察の下に水兵狙擊事件現場附近の支那人住宅の家宅捜査をなし午後六時より十時まで支那街一般に不逞飜問身體檢査及び不逞家屋の家宅捜査を實行した

拓務省、外三省の豫算査定原案
大藏省議で決定

【東京十二日發】大藏省では十二日豫算會議において明年度拓務、遞信、外務、大藏四省の要求豫算について査定した結果次の原案を決定した(單位千圓)

◇拓務省
要求額 [illegible]
承認額 [illegible]
承認された主要經費
一、南米南洋移植民獎勵費 [illegible]
一、[illegible]

◇遞信省
要求額 二六、〇〇〇
承認額 一〇、〇〇〇
承認された主要經費
一、滿洲南方開航空計畫費(一年[illegible]) [illegible]
一、大阪飛行場建設費 一、五〇〇
[illegible] 六五〇

◇外務省
要求額 三〇、〇〇〇
承認額 一二、〇〇〇
承認された主要經費
一、在外公館新設費(芬蘭公使館外數ヶ所) 三〇〇
一、通商擁護費(通商局擴張その他) 三五〇
一、滿洲事件費 三、五〇〇

◇大藏省
要求額 一〇〇、〇〇〇
承認額 九五、〇〇〇
承認された主要經費
一、國債整理基金繰入增 六六、〇〇〇
(內爲替換差損金 五六、〇〇〇)
一、新規公債利拂費 七、〇〇〇
一、國庫預備金增
(A第一預備金增 四、〇〇〇
(B第二預備金增 七、〇〇〇
一、貸付價格改正調査費(三年繼續六、〇〇〇) 一、九〇〇
一、滿洲事件費第一預備金 五、〇〇〇

高等法院長更迭正式發令

【東京十二日發】十三日左の如く正式發令された

判事(大審院)從四位勳三等 齋藤三郎
任高等法院判官(一等)
補高等法院長
高等法院檢察官長 正四位勳二等 竹內佐太郎
任檢事(一等)
補高等法院檢察官長
停年退職 豐田多三郎

人事

▲山口吉郞氏(東京帝大教授)▲小林子之輔氏(東邦電氣鉛鋼所專務)十二日內地へ
▲小野嘉七氏(日本香料專務理學博士)十三日花蓮港より來北(鐵道ホテル)十六日內地へ
▲宮崎秀策氏(日本香料技師長)▲持田敏雄氏(同技師)十三日花蓮港より來北(日の丸館)十六日內地へ
▲橫堀治三郎氏(工學博士)十三日金包里に往復、十四日離臺
▲奥市孝三氏(石炭鑛業聯合會理事)十三日金瓜石を經て花蓮港へ
▲谷口作次郎氏(アイブ本舗顧問和商會主)▲奥野飛次郎氏(旭屋告社長)十三日中南部へ十八日歸北、廿一日離臺の筈
▲角野大郎氏(元日立鑛山長)十一日北投へ
▲德富迪氏(新竹新聞取締役東京支局長)十三日來臺(吉野屋)
▲荒木海軍少佐(馬公要港部附參謀)市宮中佐の後任として十三日來臺(吉野)
▲久保久雄氏(滿洲醫科大學教授)醫學大會に列席の爲十二日山東丸にて來臺(鐵道ホテル)
▲森永貞吉氏(森永製菓常務取締役)十三日來臺(高田)
▲岡田幸生氏(糖業試驗所長)十二日來北(日の丸館)

米日爲替小落

【ニューヨーク十二日發聯合】休日明け本日の當地における米日爲替は五仙方下落し二十八弗七十四仙となつた

無絃琴

博覽會の夜間開場を會期中やる事に就ては、係員など隨分疲れてをり又設では困るといふ意見もあり、又設備係りなどは夜間開場の間は夜の演藝を無料差し換へて出さねばならず、係員などへト〳〵になつてゐるので此上の夜間開場は苦痛だといふ苦情があつた▲しかし地方民が折角夜の列車で朝臺北につき又夜行で臺北をたつて歸るといふには、夜間第一會場や南方館、草山分館等を見て、第二會場は夜の間に一巡し夜行に間に合ふ樣に歸ることにすると非常に好都合で地方から出て來た人々も助かるといふので、博覽會關係者も遂に思ひ切つて係員には氣の毒であるが會期中夜間開場を續けることに決めたのださうだ▲博覽會の目的は、出來るだけ多くの地方民に、四十年間の姿を見て貰ひたいといふのださうで此の爲には多少の犧牲を拂つても已むを得まいとある。

その日その日

○「極東の禍」上海に、復も忌はしい禍。大事に至らぬ中に、支那政府の反省が望ましい
○無責任の地位に韜晦して糸を引いてゐる蔣介石君は、宜しく表面に立ち責任政府を組織し日支外交を整調すべきだらう
○[illegible]
り、各方面とも眞平御免の形
○この結果は、思想的にも、職能的にも對立傾向を招く、今社會に見る一種の自然現象
○だから多々益々、中正公平な指導機關が必要だとの聲も自然に出て來るわけ
○何々大會の大行列も、次第に末の方になつた、掉尾の大ものが全島實業大會に外地對抗陸上競技[illegible]

結婚機構 (13)
細田源吉作　大橋月皎畫

姉と妹 (四)

一度坐つた鄭子も、壁の汚れ目のひどさにベッドの端へ腰かけながら、
「いろ〳〵瀬川さんとも相談してるのよ、新ちやんのためなら、結婚のことも考へてみてるの!」
「結婚つて?樫ちやんと?あらア馬鹿らしいわ!」
「ちや、一體、どうしたら氣が濟むの?」
「だつて、姉さんもあんまりよ!私、まだ結婚なんて考へてないわ……ふ、ふつふ、ふふ。結婚なんてだれがするもんですか!」
「新ちやん!どうしてこんなあばずれたこといふのよ!お父さんもお母さんも死んで、今は二人きりぢやないの!だから、仲よくいろいろ助け合つて。」
「ふふん……助け合ふので樫ちやんを私から奪つたの、姉さんのくせに!」

と、さすがに鄭子も啞然となつて妹を見た。白い毛布を蹴上げるやうな恰好して、妹はまじ〳〵と天井を仰いでゐる。

——女つて、こんなに醜いんだらうか?昨日までの妹は、かうまでひどくなかつた筈だ、偏見強さはあつたにしても……。と、鄭子は、妹の行く末がひどく案じられて來た。

「あたし、新ちやんにあやまることがあるのよ!二人きりの間で、つい樫平さんのこと打ちあけずに來たの、わるいと思つてたの!樫平さんも、今日だつて心配してね、一度新ちやんとようく話してみたいつていつてるのよ!だし、樫平さんとこれから逢つてね、あたし、からしてあやまるんだし……みない?銀座のどつかで待ち合はせることにして。……その上で、お互ひに仲よく力を合はせ行からよ、ねえ、新ちやん!樫平は、氣[illegible]

「……………」
たうとう鄭子は涙をおさへきれなくなり、
「いいわ!いひたいことといふ方がいいわ!」
「だつて、他にたれが樫ちやんをそんなことする人があるの?」
「誰か知りやしない!ね、新ちやん、來春へしてよ!樫ちやんをそんなに愛してんなら、瀬川さんにも姉さんから話をして、一年先なり二年先なり結婚する約束してもらつていいと思ふの!どう?……そんなに結婚したいんなら。」
「まあ、厭な姉さんね!結婚、結婚つて、かないわよう!結婚した姉さんと樫平さんぢやあるまいし結婚第一ぢやないわよう!ああ、つまんない!」
「ちや、樫ちやんを東京へ呼び戻して、[illegible]していふの?」
[illegible]

持のさくい人よ!」
いつか沈默した新子が、口惜しいで吹き出した。なにか、憎々しいーチのやうだつた。
それでも、鄭子は耐へに耐へてどこまでも新子の心をひるがへさせようとつとめるのだつた。同じことでも、くりかへすうちに、たうとう新子が、厭々しながらも見なれたあの水兵服を着た。
「姉さんは瀬川さんが信用出來るの?」
「どうして?ちや、なぜ、瀬川さんが信用出來ない?……あの方は今私たちのお父さんみたいな氣持でゐてくれるのよ!萬事、瀬川さんが後見してくれるんだし、新ちやんもよく思つてあげなきや、わるいわよ!」
「ふうん……なんだか、ムシの好かない爺さんだと思ふけどなあ……そんなに萬事、萬事なの?」
新子は、姉の知らない瀬川の一面を、最初の彼女の出雲狂言で知つたやうな氣がしてゐたのだが、はつきり自分でも明瞭がつかなかつたのであつた。[illegible]

美と魅力の近代化粧料
タンゴドーラン
秋の空様に澄んだ明朗化粧が思ひのまゝに美しく出來ます

百貨店・藥店・小間物化粧品店にあり
●白粉と化粧水とクリームの三役兼用
お化粧時間の節約・絕對に化粧崩れせぬ●

姉妹品　固形タンゴドーラン（七色）
（正價各色一個六〇）
日本總發賣元　株式會社　[illegible]（東京・大阪）

九州男子の精鋭を 至尊親しく御閲兵

地上と空中に壯烈な分列式

【都城十三日發】陸軍特別大演習の掉尾を飾る觀兵式は十三日午前八時五十分より都城飛行場において、いとも壯觀に擧行された、この日澄みきつた秋空晴かに都城平野を包む、光榮の御親閲を仰ぐ全九州軍の部隊一萬五千は諸兵指揮官林大將の指揮に依り午前八時早くも隊列を終り、一方親閲席には岡田首相以下各閣僚、陸海軍將星、貴衆兩院議員、外國武官其他參列員、十數萬の拜觀者と共に謹然として大元帥陛下の着御を御待ち申し上げる、陛下には八時三十分大本營を御出門、軍樂隊の奏する「君が代」吹奏、捧銃裡に御乘馬「白雪」に召され天皇旗を奉じて式場に着御、直ちに御閲兵御巡閲あらせられた、斯くて二十分に亘る御巡閲を終へさせられ玉座前に御愛馬を立たせ給へば勇壯な行進曲につれ各部隊歩兵部隊を先頭に分列式を開始した、この時南北飛行機四十臺は式場上空に飛來し地上の分列式に呼應して空中分列式を行ひ、陸と空の壯觀な大繪卷を繰展げた、陛下には終始御馬上にて各部隊毎に擧手の禮を賜ひ、斯くて十時四十五分觀兵式を御終了、陛下にはそれより歩兵第二十三聯隊内の閲兵場に向はせられ、約五千八百名の大演習關係者御慰勞の賜饌あらせられ、茲に關係者の全行事を終へさせられ午後零時五十三分大本營に還御遊ばされた

宮崎へ行幸

【都城十三日發】大元帥陛下には大演習の御行事を滯りなく終へさせられるや、御寛ぎの御暇もなく、畏くも教育、産業の御奨勵、社會民情の御視察の思召を以て聖蹕を宮崎、鹿兒島兩縣下に進め給ひ、地方行幸あらせられる旨仰出され、午後一時行在所御出門、湯淺宮相、鈴木侍從長、本庄武官長以下を從へさせられ一時五分市民の奉迎に奉送裡に都城驛御發車宮崎に向はせられた、三時十二分宮崎驛御着車、行在所宮崎女子師範學校に入らせらる

輕爆と戰闘機 八機入亂れて 一大空中戰闘

地上では曉の靜寂を破つて 砲聲殷々・陣地攻略戰を展開

【沙鹿十三日發】特派員發】十二日夕刻から北勢坑、斗抵の線に堅固なる防禦陣地を構築せる北軍の桑名支隊と三角子、青勢坑、山脚の一線に相對して攻勢陣地を整へた南軍青木支隊とは緊張裡に月明の夜を徹したが、十三日拂曉を期して青木支隊は左翼から敵陣地攻撃に砲の火蓋を切つた、午前五時半すでに各陣地において銃火を交へ南軍の山砲、野砲支隊攻撃を開始、沙鹿南方一帶の高地はここに砲聲殷々として曉の靜寂を破り、一大陣地攻防戰の巷と化した、午前六時殘月なほかかる空に早くも南北兩軍の飛行隊飛來、陣地を偵察すると見るまに超低空下して地上掃射を敢行せんとするや、北軍支隊の戰鬪機一機飛來の如く之を追ふ、間もなく南軍輕爆一機、戰鬪機二機を撃たんとするや待ち構へたる北軍戰鬪機一機之を追つて攻撃をねらひ、或は上昇、反轉して戰鬪機の如く、攻防の裡に曉の空に描き出され、觀衆者ただ手に汗を握つて注視するのみである、新銳九三式機と九二式戰鬪機の一大空中戰は秋季演習としては初めての事であり、まことに目覺ましき壯觀であつた、斯くて六時半頃より陣地攻撃の砲火は益々クライマックスに達し、銃身が焼けるかと思はれるばかりの機關銃の射撃と共に敵陣地めがけて南軍は躍り出で、ここに一大白兵戰を數次に亘つて繰返し、最後の一兵までもと激戰に次ぐ激戰を重ねる時休戰ラッパは高らかに鳴つた、時に六時五十分、同支隊對抗演習終了後午前十時中から青木、桑名南北兩支隊長はじめ南軍村技を統監部たる北勢坑分校に集め統監飯田中將は講評を行つた

壯絶 展まる一大市街戰

八機入亂れての

臺中で市街戰

旅團假設敵演習に入る

斯くて旅團對抗特別演習を終つて臺中に入る南軍の大甲以北に對し旅團を中心とする假設敵と大甲南部より臺中市一圓を戰場として新たに開始される譯である、實戰同様に激戰を重ねて茲に終りを告げたのであるが、午後二時半から旅團假設敵演習第一日が大甲、は臺灣守備隊司令部、馬公重砲兵大隊...戰から追擊退却陣地攻防戰と激戰

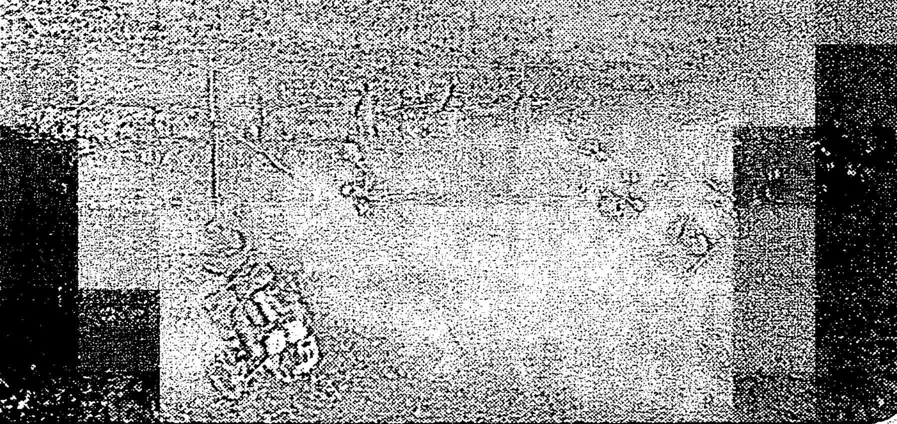

秋季演習畫報

（上）彰化八卦山上の統監部
（中）南軍を撃滅し八卦山を占領 ホツト一息の北軍歩兵隊
（下）彰化大埔に陣營を構へた南軍の山砲兵中隊
（宮尾特派員撮影）

新竹州で神宮大麻頒布始奉告祭

【新竹電話】新竹州では十四日午前十時四十分より州會議事堂に於て神宮大麻頒布始奉告祭及び頒布式を擧行すると

一箇中隊、飛行中隊、無線班を以て編成、青木大佐之を指揮し、假設旅團は歩一の一部、馬公重砲兵一個中隊それに野砲一個中隊、無電班、臺中師範、臺中一中、臺中二中、同商業の學生軍を加へて編成、高橋大佐之を指揮し、沙鹿より臺中を攻撃すべく、假設軍又臺中市防禦の陣を敷いて此處に一大決戰展開、壯烈なる市街戰を演ずるものと期待されるが秋季演習第四日最終の〇〇戰は〇〇及び〇〇地區において壯烈に演ぜられるものと豫想せらる

社會事業大會で 答申案を一致可決

大會を終つて臺博見學

全島社會事業大會第二日は十三日午前九時から公會堂で平塚長官、原中央社會事業協會長代理長以外列席のもとに深川臺灣社會事業協會長が議長となつて開かれた、先づ臺灣社會事業協會提出の諮問案に對する答申案作成委員會の結果委員長鈴木重郎氏より報告、満場一致で可決された「答申」（別記）

答申

始政四十周年を迎へ島内の現狀を顧るに各般の施設概ね整備したるが如しと雖も、將來の施設を打破し、地方に於ける衞生施設を充實し、住宅を改善する等以て島民の生活と文化の向上とを期すべき社會的疾患の除去改善は未だ民衆に徹底せず、吾等社會事業の努力と島民の理解と協力に依り速に之が除去改善に努めざるべからず

而して之が除去改善の途は島民に對する公民的訓練の徹底と市街庄各部落における方面委員網の充實完成とを圖ると共に島民の充分なる理解と協力とに依らざるべからず

今や改正地方制度の實施に際し地方に於ける各般の施設は急速なる進展と改善とを加へんとするの秋に當り、就中後半に掲げし社會的疾患は緊急除去改善を爲さざるべからず、依て吾等は左記の方法に依り速に之が實行を期せんとす

記

一、方面委員網の充實完成
二、部落（市街地は町又は數町を合したる地域以下同じ）を單位として除去改善に努むること
三、部落集會所を中心とすること
四、公民的訓練の徹底
除去改善すべき事項
一、迷信打破
二、陋習改善
三、生活改善（一）婚姻の改善（二）祭祀の改善（三）葬儀の改善
四、衞生施設
五、住宅改善

次いで臺灣神社參拜の動議ありて成立、議長指名で代表が參拜することになり、各州提出協議事項の協議に移り
一、方面事業網の完成促進に關する件（臺中州方面委員聯盟外二十二件）
を一部を除き可決し、十一時四十分會議を終り午後は臺博見學の視察を行つた、同大會出席者一行は十四日三班に別れ臺北基隆その他の社會事業施設の見學を行ふ豫定である

大田臺北驛長 副參事に昇格

元鐵道部運輸課勤務人事係長を經て氏は鐵道部囑託となつてゐた副參事の後釜は運輸課貨物係長竹元氏が昇格、鐵道部囑託となつてゐた臺北驛長には現驛長大田輝次郎氏が副參事に昇格した又同氏は更に副參事のままで其儘兼任せられることとなり、何れも十月十二日附發表された（寫眞は大田驛長）

政戰風景

好一對の齋藤實盛

「年寄り」の部で林立た候補者の小林タツタ十四也で當選して見せると力んでゐるのが安田老である、城は正に壯者を凌ぐ慨があるが、何だか心もとなしとて近隣の區民が推薦に贔屓し勇んで選擧場に立つて居るのは元より立派な心がけだと、評判も高い

しも無理ではないが候補者林立して戸別訪問に鎬を削るやうになつては知らず〳〵に安田老が忘れ勝ちになるのは人情だ、そこで此ま、まではいかんといふので兩君を親和會の分裂問題で擧げて京町の二百餘票を固めたいと思つてゐたが、事務所で近藤がファンに呼びかけるなど、かかる大稻埕の柳原君も老後の思ひ出に名乘りを上げた、何れも伊藤謙三先生時代の選擧區の一つ

のやうだとして知られてゐる大稻埕方面に候補者林立するも壯者多くして敢て年寄りの冷水といふ譯ではないが心もとなしとて推薦されたと云はれてゐる、城内の安田老と好一對をなす鈴木譲三郎、古川三郎兩君が十二日夜轡を並べて名乘りを上げて大混戰、城東會はかつて親和會の分裂問題でゴタ〳〵した事もあるが新島派によつて恩師へ推されようとしてゐる處へ一陣出されてゐる

△このたびについては鈴木候補が城東會、親和會の圓滿に努めつつ再び昔の平和を來さうと、城東會は推薦者を入れた、城東會は檜山、幸町なども除いても千票に近い有力な地盤なので鈴木君一人では勿論ないと思つたのであらう、城東會を背景に古川三郎君が出馬してしまつたので、いよ〳〵決心の臍を固めたらしく、始め貝山、水越君、中村、菅野、小澤、郡織七名の推薦者でたつたのを更に増加して大里、木村、小松諸氏を加へた鈴木君は事務所を高砂住宅組合においてゐることになるからは老後のこの一戰だ、敢然とやりますと

△一方古川三郎君は事務所を城東俱樂部に立て激つて切策をめぐらして居る、推薦者は城東會、佐賀縣人會、早稻田同窓生有志の面々で城東會を背景に立つてゐるのを武器に十三、四兩日を準備に十五日から華々しく活躍開始すると、鈴木君周に一應は東門町だと力んでゐるかこれに對し古川陣は如何、平和なりし文化村一帶に戰雲を捲く△土木局は田村、江原兩君、その任にあらずと自重してしまつたので臺灣各郡部君、臺灣の會長と熟議の結果今回は會代表は出さず自由行動をとることにするらしい、それにしても新起町、八甲町若竹町方面は未だ處女地のまま殘されてゐる

△十三日正午迄の立候補者は南署管内十五名（内地人十一、本島人四）北署十四名（内地人四名、本島人十名）合計二十九名に達し十一名超過、同區郡大稻埕の醫師李木土候補は醫師會にも未だ加入してをらぬ由申し出があつた

臺灣航路に 或は潜入か

ギヤングの片割を 神戸水上署で捜査

【神戸十三日發本社特電】ギヤングの首魁相澤の檢擧によつて意外にも日本無政府主義者の暗躍が判明、神戸水上署は凱歌を擧げて引續き取調べを行つてゐるが、一方その相棒三味俊成を取逃したるに切齒扼腕し、一刻も早く逮捕すべく全國に手配せるもその足跡明瞭ならず、或は市内に潜伏せるに非ずやと今度も警察部の應援を得て市内を虱潰しに捜査したが遂に發見し得ず、第二段の捜査に入つた、一方上海に渡る計畫であるから或は臺灣航路始め他の航路船に潜伏してゐるには非ざるかと非常捜査を進めてゐる

三谷銀藏に 判決言渡

懲役三年と追徵金一萬餘圓

【大阪十三日發本社特電】神戸地方裁判所に係る贈賄事件の取引所と刑事部事件に絡み一等司法事務官大阪地方檢察局檢事三谷銀藏（三）にかかる瀆職事件は十一日十川裁判長より懲役三年未決三百日通算、追徵金一萬二千圓の判決言渡しがあつた

防火デー

來月一日大宣傳

【新竹電話】來る十二月一日の防火デーに際し新竹州では州下警察官、消防組、壯丁團、小公學校其の他諸團體を總動員し防火演習、爆笑消除、可燃性又は爆發性物件の貯藏所作業所等の檢査、サイレン、ポスター、ビラ、マッチ箱マーク、吊り幕、吊り行燈、立看板、交通機關の利用、講演等により大々的に宣傳する事となつた

中川總督が 臺博を視察

お客の少い時を見計らひ けふは第一會場

中川總督には臺博會をゆつくり視察して見たいとの希望を持つてゐたが、十三日午前七時四十分と云ふ觀客の少い時間を選び第一會場廻りをなした、まづ第一會場を手始めとして各館を次々と廻へ遂々、殊に機業館を最後として同十時視察を終つた、説明役は各部局の關係課長連で一々總督の質問に答へ通足を與へた、尚十四日は午前八時四十五分から第二會場の視察を行ふ筈

最初の鐵道部葬

故久木田氏に適用し 十五日西本願寺で

三十五年間一身を臺灣鐵道のために捧げて終つた故久木田亮氏の逝去が餘りに殉職であるのと、故人が殘した功績の大なるに鑑み鐵道部では今回新たに鐵道部葬なる制を設けその第一回を久木田氏に適用することとなつた、故人の葬儀は目下東京に在りて修學中の長男及び三男の歸臺を待つて十五日午後四時から鐵道部、鐵道部長が委員長で西本願寺にて盛大に執行されることに十三日決定する筈である

總督花環を贈る 中川總督は十三日臺灣鐵道の功勞者故久木田亮氏の靈前に花環「對を贈つた

遺族扶助の醵金 鐵道部運輸部並びに全島幹部驛長の發起で三千三百の運輸課員及び他課員有志が相寄り故久木田氏遺族扶助のため醵金をなすことになつた

後四時半頃南門町四ノ一一九鄭氏塀（三）を乘せて進行中、新竹病院前に差掛つた際前方より進行し來つた自轉車と衝突し、陳は思はず梶棒を離したので鄭は前のめりに顏面に全治三週間の重傷を負つた

龍田入港

【馬公十二日發】軍艦龍田は十二日朝馬公に入港した

臺北州下の立候補者

十二日午後一時現在

△臺北市 [illegible]

兩州の官民を 謝大使が招待

【[illegible]電話】[illegible]

[illegible]に陷落して重傷

あすの天氣

（臺北觀測所發表）

臺北地方　東の疾風晴後曇雨
一區（北部）　東の疾風晴後曇雨
二區（東部）　北の疾風曇雨
三區（南部）　北の和風晴後曇
（西部）　北の和風晴後曇

概況（十三日　七七二粍の高氣壓は朝鮮にあり南東に移動し七三六粍の颱風は北緯一一度半東經一三六度半附近の海上にあり時速二〇粁にて西北西に進み本島に接近する見込み本島は東部及南北部は漸次南部は北東の疾風雨となる見込であります

各地溫度（十三日午前十一時）

[illegible]

臺日案内

料金　五號　一行五十錢　同七十錢以上　同五號　同十錢　同八十錢　同三十錢

書籍　我が國民性と佛教　市内各書店にあります
月曜相談部　臺北市本町　文化書局　昨見書店

醫院　文光醫院　臺北大和町　婦人病専門　小林醫院

料理屋　生そば　辨金　京町店　壽司　楠田屋　生そば　大平町　壽司

内地土産　辨當は賀茂川　奈良漬　大阪家
矢野商店

寫眞　ジヤボン　臺北本町　[illegible]

世帶道具　愛國金物店

時計眼鏡　メガネ專門は和田
メガネ商　日光堂

菓子商　末廣の芭蕉實煎餅

洋服　洋服と制帽の御用命は　本町二丁目　スミカ洋服店へ

紙文房具　新世界館前　文化堂　マーク入萬年筆を

蓄音器　大石蓄音器店

染物洗張　萬印染は專門店へ

雜件　組立式の洋服ダンス　臺北市榮町　日本樂器木工部
特許商標　弁理士　岸喜鑑
運命判斷
賣流　時計　洋服と古著
小口貸金
貸夜具貸衣裳
名刺百枚二十五錢

キユーピー マヨネーズ
夏の御來客に 毎日の御食膳に

皮膚病にテンオー

婦人病、皮膚病、神經痛、ぢ、動脈硬化、冷え症
特許 六一〇ハツプ
家庭薬治療一般使用　一日タッタ五錢で

パピリオ
十二色 白粉
この白粉の中の、ヒソを染める色素の秘密を知って居るのに世界の化粧品はどんなひとい競争をしてゐるか
世界競争に勝つて 新発賣

最新 洋畫講座
美術家志願者 アマチユアも來れ

醫學博士五十餘名實驗證明推奨
日、獨、佛專賣特許 名譽金牌受領
ホリック眞空水治器

男○生器 健全發育
包莖　包皮が切らずに自分で簡易秘密に成形する　ホリツク包莖安全器
圖入説明書　ハガキで御申込あれ無代贈呈す
東京新療法研究所

●神經衰弱にはれやか●

堂々たるこの顔觸れ 浪花節 各二枚
東家三樂　朝顔日記
木村忠衛　小蝶七之助
東天晴　南部坂雪の別れ
廣澤虎造　鬼吉の喧嘩
壽々木米春　傾城大和の花
早川燕生　新蔵兄弟
末廣友若　甲州の夜嵐
富士月子　山内一豊の妻
當代の名演揃ひ 一枚八十錢
REGAL　コロムビア大衆盤

國防受難の活歷史

元寇 (85)

藤井眞澄作
齋藤五百枝畫

筑紫の今津 (三)

「大事ぢや、また〳〵大事ぢや」

虎御は、姉との話をぷつつり止めて、外の騒ぎに耳をそばだてた。

「なんぢや、そがいに叫びたてるのは……」

「うん理、たまげるでないぞ。さつき這入つて來をつた噂話には、むくりの使が來つて居るのぢやぞ」

「むくりの使ぢやと、おんどもにやらう恐ろしうないわい。たまげるのは、おんどもではなうて、太宰府や鎌倉のさむらひ衆ぢやぞ」

「ところが、こんどは使ばかりでなうて、軍勢が多勢來つて居るのぢやぞ」

「なに軍勢が……」

この時の使が第六回目である。「文永八年九月十九日、筑前國今津に異人趙良弼を始めとして百餘人來朝の間、軍勢と心得て宰府騒ぎけれども、其他はなくて是も牒状なり。但し、宰府に納めて全國をさして王宮へ持參して蒙王に獻れ。それ叶はずば時の將軍に參らすべし。其他もなくば持て歸るべき由、王勅を承はれば手をはなつべからずとて、牒を書いて出したり、是、返牒に及ばず。この國後は大元國と號す。蒙古の言ふに從つて、名を改めしとかや。されば末終いかなるべきかとおそろしく覺ゆ待る」(五代帝王物語)

この時の蒙古第五代皇帝のクビライは、蒙古の大英雄ジンギスカンの孫で、其の軍士が廣く、恐るべきその勢力の旺盛な時であつた。ヨーロツパの東南部をことごとく占め、アジアの殆ど七分までを領してゐた中都は今の北平の地で、燕京と稱し、南宋は亡ぼされるばかりになつてゐた時である。

「大元國」と稱號するのも、無理はなかつた。

その翌二十日の早朝である。虎御とお梅は、その夜たうとう歸らなかつた親の別宮太郎を探しに、深い野路をわけながら、毘沙門山へと出かけたのである。お梅は干飯を入れた餌袋と、酒を入れた竹筒(竹の筒)を持つてゐた。虎御は水を入れた瓶皮を提げてゐた。早朝のことだから、道には人氣が少しもなかつた。

昨日まで身體の具合が惡いと云つて寝てゐた姉が、今日は弟よりも足早やに、前へ〳〵とのぼつて行く。虎御にはそれが不思議でならなかつた。

毘沙門堂の直ぐ下までたどりつくと、斷崖に添うた小道が左と右にわかれてゐる。

「どちらの道や、その岩屋とかへ行くのは」

お梅は立ち止まつて、だいぶ遅れた虎御の追ひつくのを待ちきれないやうに振り返つてたづねた。

「さア、どちらやつたかな。忘れてしまうた。ああ、辛度……」

虎御は、あたりをろくに見もしないで、ぺつたり腰をおろしてしまうた。

「忘れては困るがな」

「お姉はんひとり急きなはるで、わたい忘れてしまうた。一休みしたら、思ひ出すかも知れん……」

「阿呆」

溫順しい、無口な姉が、こんな惡口を云つたのは、今がはじめてだ。

虎御は呆れたやうに、じれ〳〵してゐる姉の顔を見上げた。

「お姉はん昨日まで病氣いうて寝てたくせに、今日はまアどないしたのや。えらい元氣なこつちやな。元氣も元氣も、お化けでもついとるやうに、氣違ひみとる……」

「あほう、もう〳〵お前と一緒に行くのはいやや。わしはこちらを探すから、お前はそちらの道へ行くがよい」

お梅は、さう云ひすてて、右の小道へと、急いではいつて行つた。

博多ドンタクの由來と行事

起原は遠し戰國時代

ドンタクと云ふ言葉は十三日付夕刊「無絃琴」にも記載せる如く和蘭語のドンターク(日曜)と云ふ意味であるが、それから轉じて(祝ひ)祭と云ふやうな意義になつたものらしい、いつの頃からわが國でドンタクと云ひだしたかは、未だ明かではない。が、それはともかく今來轟して人氣を呼んでゐる『博多ドンタク』とはどんなものかさぐつてみよう

武士道華やかなりし戰國の頃、筑前の國名島の城主、中納言小早川隆景の居城に、毎年正月松の内には博多の街の町人が稚兒を引連れて、城主に敬意を表するために乘込んだ

此の日城中においては、無禮講を催し、城主小早川氏は町人をねぎらつて大酒宴を開いたのである

かくて町人はこの佳き日に、博多特有の『祝ひ目出度の若松さまよ……』の歌を唄つて、城主の武運と博多の街の隆盛を祝ひ舞うた

もつともこの時代は今日のやうにドンタクとは云はずに、まだ松囃子と稱してゐたやうである

やがて、小早川氏亡び、黒田長政が筑前の國舞鶴城に封ぜられたが、松囃子は引續き年中行事として催されて來たのである

× ×

それが、いつの頃からか博多全街の賑ひとなつて、やうやく多藝多能を誇る博多人は、それ〳〵思ひ〳〵に扮裝を凝らして、團體を組み、あるひは個人々々に踊つて盛裝を凝らしてその調子も面白をかしく踊り舞ひながら、我が代の春を祝つたのであつた

そしてかかる歴史的な段階を經て、傳統を誇る本格的な今日のドンタクとなつたのである

× ×

現在では福岡市の招魂祭である四月末日と、五月一日の二日間に同時にドンタクも催されてゐる此の日全市は街頭を裝飾しボンボリを灯し、飾花をかざむく絃歌の人の海と化して終ふ

「祝うた」「祝うた」の言葉に明け、暮れて行く博多の街々を、ドンタク出演者が、友人知人の差別なく各家を訪問すると、各家でも酒肴を出してこの人達をねぎらふのである

× ×

ともあれ老若男女が打連れて、日頃練習した思ひ〳〵の和樂、洋樂を奏で、扮裝して全市を練り歩く様子は、さながらモダンとクラシックの二重奏の繪巻を見るやうである、そしてドンタクの催し物の内に公式的な傳統的なものとしては、稚兒、三福神、恵比須流等がある

名家敗退將棋 (其八)

(齋藤氏一回勝一回目)

香角香交 七段 △齋藤銀次郎
角香落 四段 ▲志澤春吉

△齋藤氏(持駒)歩歩歩

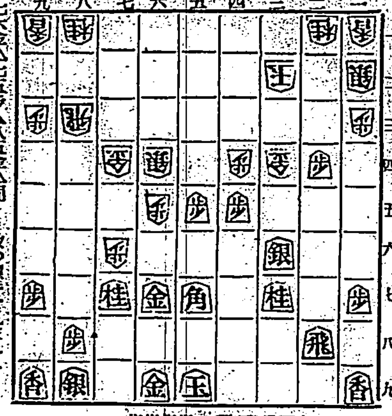

▲志澤氏(持駒)歩歩歩歩
(圖は七六歩迄の局面)

▲七六金△七五歩▲八五金△同金▲同桂△五五銀▲七五角△七四歩▲八六角△七五金▲九五角

▲志澤四段曰く 七六金は駒損となつても金を得て先が廻ればよい手はありさうに前から思つて居りました

△齋藤七段曰く 七五歩は金の交換は必ずしも徳とは言はれないがそれでも緩い順では敵に三五銀と出られるか四四歩の取込みでもいけない、五五銀は八五同飛と進んでは二三金と打たれてもいけないし又二三歩成同銀、四二金でも大變です

▲志澤四段曰く 七五角は五四金では五六銀で自玉が惡い形だけに面白くない一先づ角を逃いて敵の應手を見ました

△齋藤七段曰く 七五金は實に惜しかつたがそれでも角に利かされてはいけないので絶對の變化でせう

◇大崎八段講評 齋藤君の五五銀は歩を得て敵に響かしつつ銀を玉の防備に利かさうとしてゐるはよい味である 志澤君の七五角は深く咎むべきではないが矢張り四四歩と取込むべきで同銀と引かるれば敵玉は手堅く見えても自玉の堅が緩和するし五四金打ちで有利である、齋藤君の七四歩は八六角 七五金と唯一の武器を防備には使ふが捨ての味から見て何人も學ぶべきである

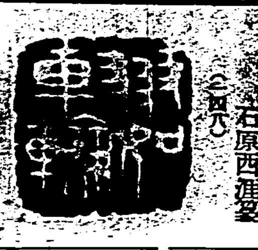

篆刻
新赤壁賦 (其八)
石原西涯篆

近代的な和洋三映畫

十五日より新世界館

私のダイナ (メトロ特作日本版)

『ダンシング・レディ』で呼吸の合つたチームぶりをみせたクラーク・ゲーブルとジョーン・クロフオードが再び一緒となつてフアンを喜ばすクリーンヒット、映畫に一人の惡人もなく、愛戀の交渉に作爲的な所もなく好感のもてる作品である

『男子戦はざるべからず』のエドガー・セルウインのオリヂナルストーリーから、MG中もつとも能率をあげてゐるジョン・メーヒンが脚色し『一夜閑飛行』『寶の光』以來のクラレンス・ブラウンが監督したもので、キビ〳〵したテンポ、氣持の良い映畫的構成をみせてゐる。クロフオードがモーターボートをフルスピードで走らせて、ハドソン河を驅けめぐり、軍艦に[illegible]といふ、ニューヨーク近代娘の明快な氣分を冒頭から表現して居る全篇にあの有名な流行歌『ダイナ』の甘美なメロデーが流れてゐる

男のまごころ (日活WE式オールトーキー)

『一夜町の交響樂』に次ぐ映畫的手腕をみせた渡邊邦男監督の會心の作、監督は大膽にも本映畫で主演者江川宇禮雄の珍重すべき個性を思ひ切り伸ばして居る。トーキー初まつて以來と稱される七分間の獨白シーンを長井信一のキャメラ 江川の演技に信頼して試み、よく成功してゐる。星玲子も光つてゐる。最初の港の雰圍氣も好ましいもの、日活としては水準以上であらう

三日姫君 (パラマウント喜劇)

マリオン・ゲーリングの名に[illegible]「二十四時間」[illegible]役シルビア・シドニー[illegible]

男女サック

●絶對に破れぬ最優秀品 安物はよく破れ失敗しますから御注意あれ

(各壹打) ◎並製 參拾錢 ◎上製 五拾錢 ◎別製 七拾五錢 ◎特製 壹円 ◎優製 壹円貳拾錢 ◎絶頂製 壹円 ◎スキン 壹円五拾錢

(各參打) 八拾錢 壹円四拾錢 壹円九拾錢 貳円五拾錢 參円 貳円 四円五拾錢

(各六打) 壹円五拾錢 貳円六拾錢 參円六拾錢 四円六拾錢 五円六拾錢 四円六拾錢 七円

▲フイツシユスキン A壹枚 B壹枚 七拾錢 六拾錢 ◎參枚 貳円五拾錢 ◎參枚 壹円五拾錢
▲婦人用子宮サック 壹個 壹円 ◎參個 壹円八拾錢

◎最新變形サック◎
◎變形サック 四個入 壹円 拾個入 貳円
◎綜縮サック 五個入 壹円 壹打入 壹円
◎綜頭變形 五個入 壹円 壹打入 貳円
◎モメンサック 一個入 四拾錢 三個入 壹円
◎變形指サック 五個入 壹円 壹打入 貳円
◎リンゾ變形 壹個入 參拾錢 四個入 壹円

送料 内地拾錢・殖民地四十錢添 送金は直に密送申上げます

男子專用珍具 別三円半・特四円半・別製七円
婦人專用珍具 並二円半・特別三円半・別五円
男子若返珍具 並五円・特六円
男女若返妙藥 勃起不能人用 內用貳〇円・外用四円
エボナイト製女子專用珍具 五円
男子早漏防止器 壹円品 參円付
包莖安全治療器 壹円品 五円付
瑞喜クリーム 拾円
ひごずゐき 五十錢 四十錢
玉ずゐき 三十錢 一ヶ
りんの玉 壹円 壹組
和合錠 二円入
和合クリーム 壹円半 八十錢
妻悦粉 壹円半 八十錢

◇密送料 內地十錢 殖民地四十錢 添て御照會文振替送金あれ直に密送す

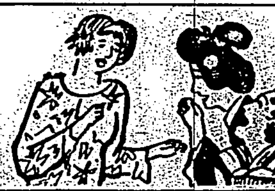

◎男子早漏防止藥 內用貳円四円十円 外用壹円貳円
早漏は男子に惡しき結果を來すのみならず婦人の不感症の大原因をなす本劑にて退治せよ

◎サンセー 男女安全避妊良藥 壹円二十錢 二円五十錢

◎美心華 菓子の如く甘く陶醉する 壹円 送料三十錢 男女共酒を用ひて服用すると恐ち甘美の夢心地の如くなり人生すべての苦惱を忘れ精力を增す

◎產兒調節要具
◎ペッサリウム(子宮帽) 一円五十錢 ◎スポンヂー 一円五十錢
◎米國式子宮洗滌器 三円五十錢 ◎メッチペッサリー 三円五十錢
◎ウーム・キャップ 三円五十錢 ◎メッチセツテ 三円五十錢

月やく差込內服藥

御心配の方は少しも早く御手紙下さい責任もあり信用もある私方調製の藥劑を詳しく御知せ申上げます大膽に迷へば御失敗の元となります少しも早く御申越下さい
代金半額後拂 發に完成せる安全確效良藥說明書

珍品珍具案內 家庭幸福之友
◇花柳界流行藥品◇男女性慾珍具◇和合用薬品◇不感症治療藥◇若返藥及若返藥品◇性に關する趣製品◇花柳病豫防劑◇珍しい性藥性具等全製品の詳細說明案內書産兒制限法等性的流行品◇珍書珍畫◇花柳病婦人病專門藥等一切の秘密無代進呈します切手六錢御送り下さい
一度は是非知つて置かれよ
其内容は次の如し

珍書珍本
◎男女性欲の夢 ◎春雨草紙 ◎手枕草紙 ◎結婚初夜
特價一册三十錢 四册一円 切手にて御送り下さい直に密發致します

全國的に支店小賣店募集

現代に益々必要を認められ不況知らずの大有望事業なり僅少の資本にて多大の利益を得られ◇大資本を投入せば一流商人として活動をなす事出來得て將來の成功必ず保證す◇卸價段は我國第一の大卸安値にして◇商品も我國に於て最も多く製出し品種も最も多く取扱ふ◇他に類似店多きも私方にて卸した品を又卸しするものあり必ず一應私方に御照會の上御取引せられよ◇又値段を無茶に安くして不良品を取扱ふものあり御注意せられよ◇希望者は一對も早く御照會あれ。くわしくお知らせします。

◎藥局・賣藥化粧品店・たばこ屋・まむしのくすりや等の副業にも有望なり
有利にして最も確實なる事業を求めらるゝある賣藥化粧品等にかくて居られる方は御取扱あれ◇營業御相談の方は是非御取扱あれ◇小資本を用ひて新時代に目ざめる方は是非御利益をあげらるべし

ゴム製品運動要具花柳界流行品其他
◎大阪市梅田秘密区北行居
總發賣元祖 廣瀬武雄藥局
振替大阪八六八八三番

血と肉になる葡萄酒
赤玉ポートワイン

精力衰退の人は飲め! これは逞しい力の給源だ!

赤玉の成分葡萄糖は胃腸に何ら消化の負擔を與へず即座に吸收されて逞しい精力!となる

●いかにも早い! 頭痛ならノーシンのみ給へ、キキメが早いんだ

蜂即席カレー

不意の客を喜ばす秘訣

凝つた山海の珍味よりも、手輕に出來て甘くて、滋養に富んで誰にも喜ばれる蜂印即席カレーを御選び下さい

本品を規定の分量だけ水にとき、肉、玉葱を適當に交ぜて鹽味で煮立てすればスグ出來ます

合名會社 今村彌商店 大阪市西區[illegible]・東京市[illegible]

●偏頭痛に はれやか
三十錢 五十錢 一円 二円

淋疾 最新內服藥
京都帝大化學研究所創製
發賣元 東京・芝・高輪 小川思作商店藥品部
メキオール
文獻贈呈 京都帝大病院試驗成績 片山博士の實驗報告 無代進呈 代理店へ申込あれ
一週間分 一円四十錢 二円八十錢 五十錢

現百年の青春美
「牛乳」が心から貴女の青春にプレゼントする… 床しい香りを… 健康な色艶を…
牛乳石鹸

No. 338

協議事項除一部而外 二十三件迅速可決

全島社會事業第二日

全島社會事業大會。第二日之十三日午前九時十五分。仍開于市公會堂。是日來了。平塚長官。及中央社會事業協會總務部長[illegible]臨場。深川[illegible]長席。協議事項附託委員會之結果。先就第一日附託委員會提出之本協會提出諮問事項。由委員長鈴木重慰氏報告如左。

一、際此始政四十周年于本島社會的疾患中要緊急改善事項如何。

「答申」始政四十周年。觀島內現狀。各種施設雖概見整備。然而對打破舊習地方衛生施設之完備。住宅改善等。以期島民生活及文化向上之社會的疾患除去改善。民衆尚未徹底。故不得不藉官民合力社會事業家之努力。及島民之理解。速爲除去改善。而此除去改善之途。須對島民公民的訓練徹底。及于市街庄各部落。圖方面委員網之完實完成。且要島民十分理解與協力。今當改正地方制度實施。地方各般之施設。急速進展及改善之秋。就中後生所揭社會的疾患。因而吾等所左記方法。不得不緊急除去改善。

一、方面委員網之充實完成。地方社會的疾患之除去改善。須俟方面委員之活動。故于市街庄各部落悉爲設置方面委員。以此爲中心活動。

二、部落（市街地合町或數町地域。以下同）爲單位的疾患除去改善。各種社會團體。以部落爲單位之全部落民。一致協力。相約實行。

三、部落集會所爲中心。于各部落。設部落集會所以各部落民集會之處。並以各種社會保導事業之中心機關。且爲國語講習所等文化向上。使爲娛樂之中心。以公民的訓練徹底。爲部落單位之全部落民活動。立腳于尊崇皇室精神思想。國語普及。並公共奉仕。共存共榮。相互扶助之精神。

四、須除去改善事項

一、打破迷信。迷信地理師。巫覡。術士等。以其有害于人命。宜加打破。並對乩童所關各種迷信。有害于良俗。亦宜打破。

二、陋習改善。聘金。娼妓。蓄婢。纏足等陋習。不合現在生活。故宜打破。

三、生活改善。以圖生活向上。宜爲改善。(一)婚姻儀式要簡。于神前佛前。或于集會所舉式。排除職業的媒人。由方面委員。就禁約之勞。以除各種祭祀。(二)祭祀改善。于其地方神社之祭典。合統一。且廢止拜醮。燒金銀紙。爆竹首棚。祈禳等。(三)葬儀改善。對亡者以厚禮代之。廢止列隊巡街。于寺院集會所等。舉行別式法。又廢低級導師司祭。依託剎宥僧侶。以嚴肅爲旨。四、衛生施設。圖部落美化。設置便所浴場。並撲滅沙日等地方病除去。以要衛生及保健之實。五、住宅改善。爲十分通風採光。多設窓戶。並防低濕設床。廢用土角。室內構造。適于趣味之明朗者。又對便所炊事場豚舍之構造。加一層爲衛生的。

以上委員會決議案。諮問一同。滿場無異議贊成可決。次議長于議案協議前述希望。時會員中。有動議選舉大會代表者。參拜臺灣神社。一致可決。由是入協議事項。計二十三件。各由提案者說明。問有開陳意見或述希望。除一部保留外。餘悉一瀉千里可決確定。至十一時四十分。兩日大會日程。無事告畢。自是一同赴鐵道旅館午餐會。是夜江山樓開晚餐會。又翌第三日之十四日。分作三班。觀察臺北州下社會事業施設。或觀博覽會。

臺南歷史館 新列史料

臺南臺南特設之歷史館。自開館後。各地之寄附參觀者。日相屬於途。甚所陳諸品。多關於臺灣貴重文獻。足資參考。茲定十五日起。其關前之第一會場。將陳列明治七年時。西鄉從道侯之征社。丹社史料。猶屬名貴資料。並且有當時新聞並文書。計二百餘點云。

西螺街立候補 計十一名

虎尾郡西螺街協議會員選舉。出爲立候補者。成績共佳。至十一日屆出者。自立九名。推薦二名。且有準備中者數名。然屆出者如左。自立林中吉。推薦西本十一。廖旺生。林德楠。劉英賢。王添丁。林慶揚。林文中。廖晉。廖添德。張江淮。

文山郡下 候補近況 深坑超過定員

文山郡下各庄候補者。十日以下稟出者。新店庄。高沛棋推薦。商業第一保正。許丙甜自立。元新店信組專務理事。高山木推薦。農業余水自立。大新自動車會社支配人。濱姓水推薦。水利組合書記。深坑庄吳東陽推薦。酒賣捌所書記。張初生自立。大正生命出張所長。石碇庄。高有土推薦農業。同周榮宗自立。信組書記。林先廷推薦貸地業等。如深坑庄。已達定員數。而且有陸續稟出。料必最烈爭戰。又新店庄安坑。蘇連貴。深坑庄。及尾高東村氏亦擬出馬云。

臺灣軍秋操戰機愈熟 支隊對抗演習告終

十三日午後開始旅團演習

既報臺灣軍秋季演習。去十二日桑名北軍支隊。青木南軍支隊。皆進軍于彰化附近。以八卦山爲中心開始爭奪戰。銃聲轟轟。震動天地。午前九時半。統監部休戰命令。兩軍罷戰。由福田統監率幕僚。以統監旗爲先。巡視戰場。至十時半。而開演習。乃作追擊退却戰。北軍桑名支隊。占領八卦山彰化附近。午後八時。臺中南投。二水間鐵道。輸送兵員頻繁。薄暮向軍主力。進出于臺中平野。然北軍師團主力。因鐵道輸送較延。至十三日正午。始能抵清水。爲是桑名支隊。十時半接到師團命令。謂北軍師團。十二日薄暮。由沙鹿經大肚山埔子坡。直至北庄。占領全線。按十三日黎明。攻擊敵軍。爲是桑名支隊。一時避決戰。占領沙鹿附近陣地。然混成第一旅團。策戰地域。由清水街東端。至新庄子東北方。及學田東端至田中西端之線。桑名支隊。依師團命令。開始行動。又青木南軍支隊。亦接師團命令。謂支隊由大肚山以西地區。向大甲溪追擊敵軍。而師團主力追擊地域。由貓羅溪學田東方。新庄子東北方。大甲溪鐵橋北方。又派遣增加隊。卽步兵第二聯隊第一大隊。午前十時往花壇。青木支隊亦照命令。卽時退却。然前衛部隊。渡大肚橋。沿縱貫道路。至午後三時。占領沙鹿。而後續部隊。向北勢坑。構築陣地。主力部隊。午後三時。經龍井。至四時退至沙鹿。且後衛部隊一個小隊。留在大肚溪右岸。又一個中隊。在中寮渡船場附近。妨害南軍支隊渡河。然南軍青木支隊主力部隊在中寮附近。渡船場渡過。外一部過大肚溪橋。追擊北軍。此間兩軍頻頻交戰。而飛行機。由空中援護爆擊。對地射擊。砲兵隊亦掩護射擊。至薄暮。桑名支隊。配第一大隊于水裡社附近。構築前進陣地。第二三大隊主力。配置于北勢坑至斗底之線。且海岸兩線。進軍。南軍青木支隊。分大肚山兩軍展開。終陣地攻防戰。配備戒部隊。以堅固陣地。至十三朝。爲是支隊對抗演習完了。同日午後。開始旅團假設演習第一日。顧彰化臺中市。直至沙鹿各街庄。各戶揭國旗。且出茶菓。犒勞兵員云。

屏東市候補者 計廿三名 展開大逐鹿戰

屏東市會議員立候補。至去十二日。午後三時止。本島人稟出九名。內地人稟出十四名。看板到處林立。市內頓呈選舉濃厚空氣。一般運動員。多躍自轉車。東奔西走。戶別訪問。奮闘力戰。爭奪地盤。形勢頗見混亂。爲此屏署當局。亦於同日。午後二時。召集候補者二十三名。加以注意。並一番訓示云。

外務省電飭總領事 斷然警告國民政府

東京十二日電。水兵射殺事件。及日比野洋行襲擊事件所關。石射總領事。因對吳國城市長。並工部局事務總長。嚴重警告。求捕犯人。其後更抗日暴力行爲續發。對日空氣益形險惡。外務省。不以爲限地的問題。決定與國民政府交涉。十一日電飭須磨總領事。對國民政府當局。斷然警告。待其判明。帝國政府。更有所要求云。令者徹底取締排日運動。而竟違約。責任重大。所遺憾。日本爲東洋安定勢力。其與中華北存共榮之責。不可期待。宜將南京政府之責任。嚴加糾明。並使之自覺其無安定繁榮。因提嚴重交涉。促其猛省。猶尚每日抗日的行動。斷然獨自行動云。

促華方猛省 否則自行動 海軍當局硬化

東京十二日電。我海軍當局。關中山水兵狙擊事件。糺明南京政府之責任。及華人兩京路發行事件勃發。十二日朝來。態度俄然硬化。與陸。外兩省。協議結果。決意此際斷然促南京政府猛省。若不之應。且自行動。卽最近不祥事發。對南京政府當局。

華北自治會 此數日中設 華方消息所傳

北平十二日電。華北澎湃之自治政權樹立氣運。今也。南京政府。講何姑息手段。絕對不能防止。參謀次長熊斌氏。往行鎭靜工作。亦無效果。反助長之。據華人消息。信以數日中。華北自治委員會樹立。準備可完。其要綱如左。

一、華北自治委員會。十一月二十日成立。

一、同委員會。河北察哈爾二省爲基本。山東。綏遠亦參加。山西除外。

一、同委員會統治範圍內。鐵道。鑛山。其他國民政府直轄重工業。主要產業機關。該委員會。當然繼承。

一、與南京政府。全可絕緣與否。一繫委員會成立後。南京政府態度如何。

一、委員會。開華北對日外交新紀元。日華滿三國關係理想的調整爲目的。

中國公安局 爲犯人搜查 開始活動

上海十二日電。十一日陸戰隊。指摘犯人搜查不誠意。華方爲之狼狽。十二日午後。公安局開北園第四第五各分局署長會議。爲犯人搜查計。十二日。直自午前九時至午後五時。求工部局諒解。搜查水兵狙擊事件現場附近華人住宅。午後六時至十時。又檢查中國街。形跡可疑之人。及搜查可疑之家宅云。

長行政院 胡氏未必應 中央或求胡氏

廣東十二日電。據西南政務委員會方面確報。外遊中胡漢民氏。近且首途歸國。胡氏或歸。中央將以行政院長一席迎之。然西南方面。完全妥協不成。恐胡氏留於香港。不肯就任云。

天津市長程克氏 反日教育徹底撲滅

先飭全市反日書籍焚燬

天津十二日電。天津市長程克氏。決定刷新中國教育。特徹底撲滅反日教育。求元國務總理[illegible]爲會長。組織教育編審委員會。推舉委員十名。其第一回委員會。十二日開之。決議[illegible]

英國現銀點交說 他國全部反對

上海外銀組合幹事會

上海十二日電。中央銀行現銀點交要求所關。上海外國滙兌銀行組合第二回幹事會。十二日午後五時開於查打銀行樓上。日本正金。英國香上。查打。米國。法國。和蘭。比利時。獨逸八銀行支配人出席。英國一邊。有除日本外國銀行全部如一致。可以點交之言。卽以牽制外國。次夫吹正金支店長。照十一日日本銀行會議結果。聲明絕對拒絕態度。法國和蘭獨逸三國。亦同意見。米國之意。本店訓令。外銀一致點交。則可從之。然今尚在時期。皆反對英國說。大勢決定拒絕。中央銀行之要求。[illegible]可斷定[illegible]

又驗吹排日教科書。其他凡有可疑書籍。一切燒却。今後更提檢閱圖書館。學校。其他所存。次考查教育關係人物。期半年以內。根本肅清。如斯認眞檢束反日。全國所未曾有。其效果多可期待云。

狙擊事件 陳果夫氏嗾使 已可斷定

廣東十二日電。汪兆銘氏狙擊背後關係。國民政府禁一切發表。不意據中央宣天仇氏。在廣東告某要人。知爲CC團陳果夫氏所嗾使。藏氏因排蔣介石氏。無所關係。西南派則不之信。且處萬一。一切不出席五全大會。諸實力派各巨頭。一切不出席。又上海中山水兵射殺兇器。亦與狙擊汪氏所用同型。卽西班牙製毛瑟拳銃。十一日狙擊日本人商店。亦有陳果夫藍衣社一派嗾使之情報。然則事件背後。[illegible]

撮影要塞 乘客被捕 查究後釋放

商船高千穗丸。去十一日來臺。乘客中。有甲府市之團體客青柳一雄者。年二十二。業印刷。與外一名。於門司出港後。撮影關門海峽。要塞地帶之寫眞。約十數枚。被基隆憲兵隊員發見捕住。並押收寫眞機器。查究結果。似無他意。先許釋放。第際此非常時節。恐有意外。繼續研究中云。

埔里街候補 尚有八九名

能高郡埔里街民選議員。至去十一日。自立稟出立候補者四名而已。其氏名如左。生蕃密保正郭煥章氏。元街協山下藤太郎氏。煙草賣捌人芝原太次郎氏。現信用組合專務理事許秋氏。聞此後尚有八九名出馬云。

嘉義市逐鹿戰 報名續出

嘉義市會議員立候補。本[illegible]

全島山林大會 各發表其所研究

十四五兩日開於警察會館

社團法人臺灣山林會。乘登博之機。訂十四五兩日。假臺北市明石町警察會館。開全島山林大會。在本島林業界第一線活動之會員。得于此機會。發表其所研究。或調查結果之意見。以期知識向上。更貢獻林業之發展。而研究發表者。約二十餘名。發表事項如左。

就樟樹之造林　新竹州勸業課　稻村時緒

花蓮港廳庶務課　塚本松喜

就地震與山地崩潰　殖產局山林課　武元[illegible]

樟幼齡樹之胸高直徑與樹冠之關係　營林所造林課

[illegible]

東港街候補 超過四名

高雄州東港街選舉界。頗呈盛況。至十二日。再立[illegible]

屏東中華會館 總理誕辰行事

屏東市屏東中華會館。去十二日。孫總理誕辰紀念。爲於午前十時頃。在中華會館樓上舉行。到至者。僑六十餘名。一同著席。首由陳春樹氏司會。次吳明美氏。致開會辭。一同向黨國旗。及孫總理遺像行三鞠躬禮。郭禮賢氏恭讀總理遺囑。鄭瑞園氏報告總理史略。職會員先後演說畢。十一時過閉會。

大溪 光瑞伯來

大谷光瑞伯。月十一日。蒞臨大溪。有新竹州下茂產業主事及中田郡庶務課長。出迎。東道寄仔公園及各名勝。後乘汽車[illegible]

會館舉祭

宜蘭中華會館去十二日。因值孫總理誕辰。在該會館禮堂。盛興祭典。出席者約百餘名。是夜六時開紀念祝宴。九時散會云。

宜蘭 彫刻組合

宜蘭彫刻同業組合創立總會。去十一日午後一時起。開於宜蘭街文昌宮廟。宜蘭三郡下組合員二十六名中。出席者二十三名。張清秀氏開會辭。報告創立經過。次審議規則。照原案通過。役員選舉。組合長陳銀生氏。副組合長林金榮楊文海兩氏。理事張清秀。吳德充。羅坤龍。張水來。許添園。呂品生。張烟貴七名。組合員總代張玉山氏答辭。後續開祝賀宴。至九時散會。

員林 軍隊通過

由南部以步行北進之南軍。一行約千名。去十二日早五時四十分。通過員林。受同街官民多數歡迎裡。直向彰化。與北軍大交戰。又六時二十分頃。有一隊飛機。在員林空上。飛翔約十分間。

青年入營

員林消防組長蕭伯治氏之三男東松瑞男君。年二十一。本年卒業內地某中學。今年徵兵適齡。決入朝鮮龍山第二十師第七十八聯隊。去十二日。受郡守以外官民多數出驛相送。直赴任地云。

會事

▲新北市議立候補者。今後當續開講演會。其期日既決定者乃十四夜陳有輝。十五夜蔡式穀。十六夜陳逸松。十七十八兩夜唐得信夫。十九夜飯田南。二十夜西川純。二十一夜陳有輝氏。場所各在老松公學校。又陳有輝氏。十七夜。第於末廣尚小。十九夜於蓬萊女子公學校云。

▲嘉義郡下庄長事務懇話會。十一日午前十時起。開於郡役所會議室。江口郡守。津田庶務課長。安田街庄係主任。十庄長全部出席。其要項爲選舉事務最後懇商。旁午畢會云。

人事

▲高雄市方面委員林強盛氏。出席全島社會事業大會。代表州下說明部式改善議案。定十五日歸高。

▲新北市永樂町三丁目錦榮號商人楊金榜氏嫡室郭罄人。去六日逝世。享年五十九。訂來二十一日[illegible]。十八日午前八時。[illegible]

羅東郡下 立候補者

羅東郡下各街庄協議會員立候補者。自七日告示後。至去十一日。羅東街協議會員自立之候補者全無。至去十一日。羅東街協議會員推薦立候補者有九名。卽內地人三名。本島人六名。而三星庄。冬山庄。五結庄。由現時情勢觀之。推薦立候補。似有數名。然羅東街推薦立候補者氏名如下。卽消防組長[illegible]。森林伐採業。二宮祿郎。製材業鈴木進一。齒科醫陳成岳。醫師陳呈祥。信用組合理事劉棘鴻。米商藍廷芽。材木商邱坤土。醫師林嘉音諸氏。又推薦立候補。未屆出者。似有二名。致羅東街內。選舉協議會員氣分。漸呈濃厚。又因立候補者。超過民選[illegible]

員林郡街庄 諸立候補 居出日增

臺中州員林郡下各街庄議員立候補者。日見增加。十一月十二日現在。九街庄屆出者。總計達五十三名。超過定員數者。有二街四庄。十二日屆出者氏名。及累計並定員數如左。

▲員林街。游文彬。曹火爐。累計十二名。定員十名。

▲大村庄。累計一名。定員七名。

▲坡心庄。黃坤。累計二名。定員七名。

▲溪湖庄。陳存寅。非加半。鄭老奎。累計八名。定員七名。

▲埔鹽庄。施深坑。施紅毛。陳煎。康加再。累計五名。定員七名。

▲永靖庄。邱傳道。江賀。邱傳惠。累計八名。定員七名。

▲社頭庄。蕭汝鍊。蕭新寶。劉金助。累計八名。定員七名。

▲二水庄。高本三子。累計一名。定員六名。

▲田中庄。陳開。中村志賀夫。謝清光。累計八名。定員七名。

候補者本島人四名。卽陳江山氏。醫師郭成章氏。醫師東港漁業組合理事許明和氏。東港殖產株式會社專務張天德氏。合計十一名。已超過定員四名。將見大激戰云。

旗山街役場 區總代商

旗山街役場。與事務及諸行事。周知于區內住民。去十三日午前十時。集各區總代于街役場樓上。磋商左記事項。一、設置區總代補助員之件。二、區民周知事務方法之件。三、諸會合出席勵行之件。四、時間勵行之件。五、關選舉之件。六、改正地方制度周知徹底之件。

鳳山選舉戰 將見激烈

鳳山街對此協議會員之選舉戰。比較州下各街。堪稱進一步之熱心。至十一日之立候補者超從程。陳皆興。李元平。蔡泰山。松本次郎。陳宇。何在首。李炳茂。丁孫。王連生等十名。經向各有權者頒布名刺。及推薦狀。對於重要道路。看板林立。如王傳成。劉俊明。陳岸溪等氏。亦擬出馬。爭戰至於何地。頗堪注目也。

旗山郡各街庄選舉戰 美濃庄超定員一倍

甲仙內門兩庄尙無出馬

旗山郡下選舉熱漸見猛頭。旗山街定員八名。立候補者。本島人十名。內地人三名。然本社取次店主佐藤龜三氏。受街有志推薦決定出馬。旗尾製糖所。推薦木村一郎氏。爲是內臺人。必陷于苦戰。美濃庄定員八名。至十二日午前中。屆出立候補者。多至十六名。今後尙有觀望形勢。準備出陣者數名。如斯亂立。必見混戰。杉林庄。定員五名。屆出者。已超過二名。且有準備中者數名。六龜庄定員五名。立候補有三名。然內門庄。甲仙庄。現無出馬者。此二、三日中。或有屆出。亦未可料云。

嘉義郡下 庄協立候補

嘉義郡下庄協議員第二回立候補者。十一日止。水上庄賴天送。盧萬得二氏。民雄庄何天賦。魏再興。何茂傳。郭良泉四氏。大林庄張光遠。張懋椿二氏。又十一日自立及推薦者。民雄庄劉新慢氏(自)。溪口庄黃文品氏(自)。郭枋氏(推)。竹崎庄陳義。林元二氏(推)。外準備出馬者尙多其人云。

羅東 運轉時刻

營林所羅東出張所。鑑於太平山森林鐵道。卽自竹林至土場間之列車。此次竹林驛發車時刻。改正運轉二回。其時刻卽午前六時十分。午前十時二十一分。

人口消息

羅東郡下各街庄。本年九月分出生。死亡人員。去十二日。發表如左。▲羅東街。出生五十一名。死亡二十七名。▲五結庄。出生五十四名。死亡三十二名。▲冬山庄。出生四十九名。死亡二十五名。▲三星庄。出生三十八名。死亡七十六名。▲蕃地。出生十一名。死亡一名。以上總數出生二百三名。卽男百六名。女九十七名。死亡者百一名。卽男四十八名。女五十三名云。

東石 復見屆出

東石郡下。各街庄之議員民選推薦候補者。及自立候補者。至去十二日午後六時。各街庄之屆出候補者氏名如左。東石庄蔡殿。六腳庄黃三耳。侯居榮。吳厚皮。郭刀。黃明堅。陳曉田。義竹庄丁興。柯舜奎。布袋庄吳標。黃略。蔡清泉。蔡蔡。

代爲心傷

朴子街議員民選候補者。黃明順氏。年二十七。於去一週間前。突起熱病。入嘉義醫院治療。至去十一日午後十時。遂致不起。是日回朴子。翌日午後四時。在自宅前。舉行殯式。親友執紼者百餘人。聞其遺族痛哭者。莫不爲之下淚。氏尙有老祖母遺下孀妻。幼子二。誠人生之最可悲也。

大溪 取消候補

大溪街協議會員候補者。有阮興清氏。月十一日依推薦。取消候補云。

詳細指示

大溪郡當局。者番爲選舉運動期無犯法。月十一日午前九時招集候補者推薦者。運動員等三十餘名。於街公會堂。有今井警察課長。詳細指示。卽運動所關。及取締要件。各員均熱心傾聽。正午散去。

商況（十三日）

米況

正米市況前場 [illegible]

期米

大阪期米前場 [illegible]

東京期米前場 [illegible]

神戶期米前場 [illegible]

株式

大阪短期前場 [illegible]

東京短期前場 [illegible]

大阪長期前場 [illegible]

東京長期前場 [illegible]

東京銀行實株 [illegible]

紐育株式 [illegible]

公債

東京國債前場 [illegible]

爲替

外國爲替相場 [illegible]

神戶對外爲替 [illegible]

肥料

[illegible]

砂糖

シカゴ小麥 [illegible]

大阪現物 [illegible]

大阪清算 [illegible]

銀塊

[illegible]

絲況

[illegible]

臺灣日日新報
本日夕刊共十二頁

無人の曠野を行く眞理の書『生命の實相』

眞理の堂奧を知つて、人類の迷妄を觀るに如何に根柢なく、その儚き姿なるか。迷へる憐れなる病者よ、惱者よ、貴下らは黑雲を指して、この世に太陽なしといふに似たり。太陽存在すと云へば盲目に見えざる故に存在せずと反駁す。貴下らは肉の眼に見ゆる物質を指して人體なりと誤認し、心の眼に映ずる靈世界を知らず久遠の生命を知らず。暗々として迷妄の虜となり、病惱苦の世界に沈淪せんとす。迷雲正に人類を蓋ひて電雷下に粉碎せんとする時、雲を破つて光明燦然と輝き出た眞理の光こそ『生命の實相』である。『生命の實相』は人間本來神の子、佛子なることを全人類に契約し、太陽常光の人生を約束する。既にして新約は舊約となり、本書こそ新約となるであらう。此の新約の盃を飲むものは、今直に師子佛子たる自己の本來相に擧げられ、生命の大歡喜に醉ひ、手の舞ひ足の踏む所を知らずその大歡喜の果てに醫師觀者の難病の癒えし例さへ數々ある如く、或は忽然として病者は起き上り、不良は更生し家庭苦は光明化され工場勞働者より病者は減り、事故は皆無となる。かく實證されて、新約の『實相』の契約の尊嚴は輝く。樂しきかな。この大眞理を現代人のリズムを通して開く書が谷口雅春先生の著書『生命の實相』である。光明無限、人類永遠の平和を求むる人々よ來れ。『生命の實相』書店版の第八冊『生命の行方』が愈々書店に出た。急ぎ書店へ。

最新刊 生命の行方

谷口雅春先生著 『生命の實相』 書店版第八冊
(靈界篇 生・死・死後の研究 前篇 四六判・四三〇頁・一圓)

谷口雅春先生監輯二大雜誌(書店發賣)

生命の藝術 十一月號 三十錢
(内容一斑)
釋迦と維摩詰(戲曲) 谷口雅春
藤田雜記 佐藤彬
物質の現象と生命の現象 西村吉
實相を辨證法で捉へる 小西茂國
童話(小說) 岡田八千代
成佛論 谷口雅春

生命の教育 十一月號 二十錢
(内容一斑)
クキンビー博士曰く『基督は佛陀であつた』 谷口雅春
教育の本質「愛」に就て 栗原保介
今の教育 松本恒子
生長の家より觀たる國防觀 陸軍少將 宇山熊太郎
谷口先生を中心にして座談會 學校教育と家庭教育の問題を語る

今が好機

「生命の實相」全集 豫約完了に付本月中一冊一圓十一冊第十回にて頒布す。來月より一冊一圓二十錢に値上。今が絕好の時、急ぎ下記本部又は支部へ(全集は書店になし)支部はハガキにて本部へ御照會下さい(送料一冊十錢、支部直送し不要)

無代 「生命の實相」を本誌に讀ませる最短の道の生長の家を知らしめむる爲 「生長の家」誌を無代進呈 八千八百部本月分を無代進呈及び誌名記入ハガキにて下記本部へ

東京市赤坂區檜町十番地
光明思想普及會本部
(振替東京一五五五五番)

家庭美粧藥 プラターム

高岡理學博士・三内野學博士 大倉藥學士研究完成

皮膚疾患の適應劑として品質効力共に斷然群を拔く 家庭一品藥 プラターム

主効 切傷、火傷、裂傷、頭痛、神經痛、肩凝、リウマチス、鼻加答兒、痔痛、水虫、ヒビ、アカギレ、シモヤケ、アセモ、肌ノ荒レ止メ、剃後、化粧下

定價 中瓶 貳拾錢 大瓶 參拾錢 中瓶 六拾錢 大瓶 壹圓貳拾錢

發賣元 中山太陽堂藥品部 製造元 プラトン株式會社

(內)(曲)頭痛 齒痛は カオカンに限る

喀血 止血劑

血痰 喀血 月經過多 吐血 子宮出血 一般外傷出血 痔出血 紫斑病等

(內服) トロムボゲンジン

定價 一瓶 10錠 .70 20錠 1.20 50錠 2.70 100錠 4.80 一函 10瓦 .80 25瓦 1.60 50瓦 2.70 100瓦 5.00

發賣元 株式會社 藤澤友吉商店 大阪市道修町 東京日本橋本町

ドバタ 陸用發動機

三菱商事株式會社機械部 臺北市本町四 高雄市山下町三

強くて明るい ラジオ ナショナル ランプ

家庭用 自轉車 強光A型2號

松下無線製作所

痔は 切らずに ヂモロ ちの藥 で治せ

筆鋒ポンド 東京

本月抽籤當籤番號表

左ノ債券ガ當籤シマシタ來ル拾貳月貳日ヨリ各郵便局・臺灣銀行・臺灣商工銀行各本支店出張所三和銀行及日本勸業銀行臺北・臺中・臺南各支店ニ於テ債券引換ニ元利金並ニ割增金ノ支拂ヲ致シマス(太字ハ回別・括弧內ノ金額ハ割增金)尙百圓未滿ノ當籤債券ニ付テハ最寄郵便局及上記ノ各銀行ニ御照會下サイ

昭和十年十一月 株式會社 日本勸業銀行臺北支店

勸業債券 10 (壹千圓) 3097 (五百圓) 18159 (壹百圓) 732 20060 22235
11 (壹千圓) 10739 (五百圓) 958 (壹百圓) 21325 31668 43653
13 (壹千圓) 5407
(五百圓) 30480 (壹百圓) 5439 35870 39568
19 (壹千圓) 31524 (五百圓) 42626 (壹百圓) 6409 13165 14649 36422 36851
27 (壹千圓) 6620 (五百圓) 27801 (壹百圓) 5842 8722 31243 36826
44499
31 (壹千圓) 2543 (五百圓) 20378 (壹百圓) 14644 43787 48679 56219 66120
37 (壹千圓) 18485 (五百圓) 66583 (壹百圓) 5350 25473 27063 36413 67480
全部繰上
償還 42 (壹千圓) 21626 26874 44052 48957 49559 (五百圓) 20884 30325 36751 44060 44270 (壹百圓) 2651 2925 4638 6466 6709 8904 9065 13171 14766 15835 17697 17954 24196
27181 28315 31140 31325 31568 33163 38118 38671 39284 42103 43672 46341
44 (壹千圓) 21550 (五百圓) 15958 (壹百圓) 18470 36399 52017 54730 76296
68 (貳千圓) 45590
(壹百圓) 28879 54939 56642 53269 95217
73 (貳千圓) 31231 (壹百圓) 6248 7849 9307 35822 39773 81387 83882
75 (參千圓) 97144 (五百圓) 11516 (壹百圓) 26703 63897 73828 86696
96107
77 (參千圓) 72353 (五百圓) 27870 (壹百圓) 13760 25492 46105 52662 63147
83 (壹百圓) 213 2696 5599 6673 7591 16123 16179 17518 17756 18702 24113 24625 24818 26284 31792 32213 33927 35135 60717 65220 68570 72956 74116 74324 80052
83016 85502 88671 92221 98431
92 (五千圓) 23949 (壹百圓) 13638 46108 56831 94236 99266
割引 8 (參千圓) 53224 (壹百圓) 9617 13621 25518 27520 28559 52788 60355 71731 98453 98549
貯蓄復興 3 (參千圓) 35976
(五百圓) 56084 91165 (壹百圓) 639 22044 23595 31907 31909 40012 50699 62971 63631
6 (千五百圓) 30714 (壹百圓) 23788 52764 91900

勸業第四拾貳回は本月貳日發行全部に對し償還抽籤を致しました

ミツワ 肝油ドロップス

一粒のヴイタミン含量從來の肝油五瓦に相當 美味・消化

¥.60 ¥1.20 ¥2.40 ¥4.50

臭氣征服 クロンボン

特約店募集

如何なる猛臭も撒布即時無臭となる

臺灣全島總發賣元 三陽商會 臺北市御成町三ノ一六 電話二七一九番 振替臺灣四七七八番

大阪 三心堂 製造發賣元

動脈硬化症の治療に「ピポアポ錠」

(六〇錠入約六日分金一圓七十錢)

東京醫學博士秋葉 過高血壓の話(御申越次第進呈)

株式會社 鳥居商店

バイエルアスピリン

感冒 頭痛

神經痛、ロイマチス性疼痛に對する 解熱鎭痛劑

錠劑 粉末

»Bayer« ASPIRIN

バイエルアスピリンが有する今日の聲價は一朝一夕に得たるものに非ず、實に四十年の永きに亘り感冒、疼痛治療劑として醫藥界に貢献せる功績による。
又本品は安全無害にして而も副作用無きを特長とす。
お買ひ求めの際は、バイエルアスピリンと御指名せられマークに御注意を賞ふ。(說明書進呈)

「バイエル十字」は信用保證の標示

BAYER

»Bayer« バイエル藥品合名會社 神戸郵便局私書函第一〇七番

35―1393(O)

臺北市街圖 定價五十錢 發行所 臺灣日日新報社

パピリオ

問題の「色やけ」しない 世界ではじめて出來た 色こな白粉 近代色十二種

新發賣

鈴江特許法律事務所

東京市小石川區江戸川町壹 電話小石川(85)四六六八

臺灣の各位には御便宜を圖ります

母乳代用として代表的な優良品! 明治メリーミルク

乳兒の哺育に・兒童の保健に・姙産婦の榮養に

理化學研究所 鈴木農學博士 推奬

明治製菓株式會社

會葬御禮 中野彌三郎

大連汽船 出帆

辰馬汽船 出帆

近海郵船 基隆出帆

大阪商船 出帆

株券失效公告 取消公告

華南銀行

ベンチニ グリコ ワスレモノ

比島新政權の樹立と其展望
發展の鍵は經濟方策の確立如何

一

比島獨立への輝かしき首途を飾るケソン新大統領就任式は十五日を期して盛大に擧行せられる、三百餘年にわたる長い間の歐米諸國の覇絆、植民地たるの桎梏を脱してコンモンウエルスとしての新生の喜びが擧げられんとするに當り我國は隣邦として其の前途を祝福せねばならぬと共に新國家の健全な發展を心から冀望せねばならない。尤も完全な獨立國家となるのは十年後の事であるが、此の日を以て現駐比米國總督マーフイー氏は其の城を新大統領に明渡し專ら新政府の後見役に轉ずるのであつて新國家の發展如何は專ら新政府の經綸と全比國民の努力にかかはるのである。

二

先づ比島が獨立國としての安寧秩序をよく保持し得るや否やが新國家の發展如何に關する第一の問題であり、新しき政治組織へ入る重大な過渡期にあつては特に軍閥[illegible]せられるところである。而して大統領の選擧前後に於ける比島の國情は全く暗然たるものがあり、新大統領反對派の動きは今後に於てもあずしも樂觀を許されないであらう。由來比島民の性情を觀るに聲天的な反面に熱狂的なところがあり、之は長所でもあると共に大なる缺點である。長い間の征服者の壓制に對して民衆の暴動は繰返され斯くの如くにして今日に於て暴發的アヂテーターの出現の頻發するを觀る。最近に於けるサクダリスタス黨の暴動の如きは再びた大事に至らずして鎭壓されたがしかしながら此の種の暗派の爲めに政府の直面する困難は多々あり而もそれが經濟的、社會的問題に根據を設するものである以上、政府の權力による鎭壓は却て米國の治下に於けるよりも好ましからざる結果を生ずる懼が多分にある。

三

一般的に言へば比島民は約四半世紀前迄は豐饒なる天産に惠まれて安樂な生活をなしてゐたのであるが、スペインの征服の爲めに苦しむべき境遇に置かれるに至つた。此の比島の經濟的、社會的傾勢に於て今を去る卅八年前、一千八百九十八年の米西戰爭を機として比島を領有したる米國の統治は外面的には比島の繁榮に異常な貢獻を與へ、敎育、文化の發展、社會制度の整備、資源の開發は米國の統治に負ふ所甚大なるものがあつた。しかしながら仔細に檢するときは其の繁榮の反面に重大なる社會的缺陷を見出さざるを得ない。之は新政府の前途に一大暗影を投げかけるものであらう。其第一は貧困の問題である。急激な米國文明の輸入は此の問題を一層深化せしめたのである。此の比島民の一般的な經濟的能力の劣弱がタイヂングス・マクダフイ法案の不當なる經濟規定と共にフイリツピン共和國の經濟的、財政的將來に就いて少からぬ不安を惑ぜしめるものである事は否定出來ないのである。

四

タイヂングス法案に從へばコンモンウエルス獨立の年より比島の對米輸出品に對しては從來の自由貿易が停止され、新設權する輸出關稅を以て之に代へる、從つて此の新關稅は比島を經濟的に窮迫せしむるものであると迄で極言されるのである。例へば比島砂糖の如きは嚴格なる輸入制限を受け其の結果比島糖業の荒廢は政府收入を激減せしめると共に新たに數百萬の失業群の發生となるであらう、國家の財政の危さものは如何なる結果を齎すか敢て言を俟たぬ所である。

五

斯くの如くにして重大なる經濟的社會的諸問題解決の根據が多々存在する以上、比島獨立の前途は到底樂觀を許されない、而も斯くの如き間隙に乘じて職業的アヂテーターが暗躍し無智なる民衆を煽動して政府打倒運動が起り得べき事も根據なき杞憂では無い、新政府としては獨立後の不利なる修正を爲すべき事が極めて重要な任務であるが、何といつても健全な經濟方策を確立するのが比島の獨立をして眞に鞏固せしめる最も主要な任務である。最後に日本と比島とは經濟的に共存共榮の大義に則つて進まなければならぬ事は勿論であるが、比島に在つては我國に對する誤解も相當ある樣であり、向ダヴアオの土地問題の如きがあるけれども日比の親善は兩者等しく異議のない所で、現に日本に對する好感情が正しき認識によつて最近頭著となつて來た事は喜ぶべき事で、日本としては比島が全島民の要望に基き新生面を開かんとするときに當り、比島新共和國が擧國一致、獨立國としての發展途上の諸障碍を除き新政權の健全な發展に努力せん事を衷心から切望せざるを得ないのである。

我抗議と要求に對し國府首腦部が大評定
排日取締を全國に訓令して差當り自重的態度を執る

【南京十三日發電通】上海に於ける各種對日不祥事件に關する抗議と全支排日取締要求を受けた國民政府、十二日午後緊急首腦部會議を開き對策を協議したが、この際事態を擴大せしむることはさなきだに累卵の危きにある支那財界を徒らに混亂に陷れ國民政府の運命にも重大影響を來すとして自重的態度を執るに決定し、上海市長に命じ一犯人逮捕と背後關係の糾明に協力せしめ全國各地に排日的不祥事件の發生を極力取締るべく訓令を發するに決定した、然し國民政府部内一部には事件の發生地が租界又はエキステンションにて責任は工部局にありとする説前から若し日本が支那のみを責めてこの上過當な要求を提出し來る場合は斷乎一蹴するも外なしと不遜なる說をを主張するものも多く、成行如何では國民政府の態度を硬化せしむる形勢にあり、支那側が我が正當なる主張を理解し得ざるにおいては極めて重大なる結果を招來する虞れあり成行頗る重視されてゐる

祕密機關の指導で市民や官憲を壓迫
事態擴大防止は期待薄

【上海十三日發電通】支那側當局は十二月以來不祥事件の搜査、擧動不審者の訊問を實施し檢擧事件の再發を防止してゐるが、公安局市政府等の上に魔手を伸ばした強力なる祕密機關の統制ある指導の下に抗日救國社、中國民族救防社等の名に依り一般市民は勿論取締りの衝にある支那官憲に對し恐るべき壓迫を加へ事每に妨害手段を講じつつあり親日分子の驚擾擴大防止の努力にも拘らずその效果は期待し難き實情にある

邦人への暴行頻發

【上海十三日發電通】中山氏暗殺以來支那民衆の再留邦人に對する毎日の暴行事件は市内各所に續發し邦人小學生に對する暴行恐喝等の事件にして調査判明せるもの六件、その内には負傷者さへ出してゐる。之等暴行事件は邦人商店街長治路に近き支那街で行はれてゐることは犯人支那人の背後に扇動者あることを示すものとして重視されてゐる、尚昨夜北四川路通行中の邦人村井某が背後から五、六名の支那人に投石されたる外未だ當局に報告されざるものも多數ありと見られ當局は邦人暴行事件の事實蒐集に當つてゐる

漢口機關紙が不埒な虛報
中井海軍武官嚴重に抗議

【漢口十三日發聯合】武漢行營直屬機關紙掃蕩報は十二日附に省黨部機關紙掃蕩報は十二日附上海特電で水兵狙擊事件を報道し犯人は日本水兵で犯行に使用したピストルは日本陸戰隊員のピストルであり犯行動機は日本海軍水兵間の色情關係であると述べてゐる

漢口駐在中井海軍武官は帝國海軍を冒瀆する右報道に極度に激昂、直ちに省政府及び警備司令部に對し嚴重抗議を提出し

一、同紙記事の卽時取消し
一、責任者の謝罪

を要求した、漢口機關紙のデマは明かに國民黨及び藍衣社等排日分子の爲にせんとする策動と解されるが排日氣勢は長江地方にも波及し殊に武漢三鎭の人氣は日を追うて惡化の形勢にあり事態は重大視されてゐる

商震主席が突如保定へ引揚ぐ
中央と北支民衆の板挾て主席の職を投出しか

【北平十三日發聯合】商震氏は銀國有令に對する北支民衆、反抗運動と中央政府の脅迫、壓迫との板挾みとなり河北省政府主席の職を投出しを決意するに至つたと解され十二日突如保定に引揚げた、所く て執く辭職に聽從せんとする宋哲元氏と首腦部を持す商震氏とは果然再び對立狀態に陷つた

に在つた商震氏の家族は十三日上海に引揚げを終了した

麾下第三十二軍移駐を準備
家族は上海に引上

【北平十三日發聯合】[illegible]

自治政權下の鐵道管理に就き協議

【北平十三日發電通】北支自治政權下の[illegible]

一、北寧鐵道
二、平綏線北段
三、平漢線の大[illegible]
四、[illegible]

米、ソ、支三國間に軍事協定を締結？
ソ、支間に密約成る

【新京十三日發】蔣介石氏が日本の排斥の見地から頻にソ聯邦に接近し聯ソ容共策の實現を計つてゐると傳へられる 支那大使館[illegible]はモスクワ着任以來リトヴイノフソ聯外務人民委員長と屢々會見し折衝を遂げた結果密約を締結するに至つた旨南京政府に報告し來たと傳へられる、右密約内容は次の通り

一、米、支、ソ三國政府は軍事協定を締結する
一、米、支兩國政府は不可侵條約を締結する
一、三國政府は極東平和の武裝に當る
一、ソ、支兩國政府は在滿蒙軍を援助する
一、新疆省、蒙古に於ては新たに折衝を遂行勢力範圍を設定する
一、ソ、支兩國間に秘密電線を布く
一、ソ政府は支那共產黨の活動を停止し政治方策に依つて國事を盡く

帝國製糖重役會

【東京十三日發】帝國製糖は十三日重役會議を開き下期決算案の査定を行つたが本年は同社創立二十五周年に當るので株主配當は前期同樣年八分の普通配當の外別に記念配當として二分合計年一割とすることに決定し二十八日の定時總會に附議することとなつた

新紙幣の流通を禁止
宋哲元司令が

【北平十三日發電通】中央政府は北平天津兩市及び河北、山東兩省の現銀流通禁止に依る通貨不足を補ふためと稱して「全國通用」と印刷した中央銀行紙幣二千萬元を送付し兩三日中に到着することとなつたが右に對し平津衞戍司令宋哲元氏は北支に右新紙幣の流通を許す時は惡性インフレを招き物價は一躍高騰して人民の苦痛を激甚ならしめ遂に北支を恐慌に陷らしむべしとの見地から右新紙幣の流通を禁止するに決し到着新紙幣は之を差押へ嚴重封印することとなつた

北支に發券銀行を設立か

【北平十三日發電通】北支の特殊事態に鑑み南京政府發行新紙幣の流通禁止に決定した北支當局は現銀の南京への流動を避くるため今直ちに現銀流通を許可する意向は持たぬが通貨不足を補ふため新通貨の發行が必然的に考慮されてゐる、卽ち現在北平及び天津の各銀行及び錢莊その他に保管されつつある現銀は五千數百萬元と推定されて居りその約半額を準備金とする新たなる發券銀行が設立して新紙幣を發行し當面の通貨不足を補塡すると共に將來の北支政權の中央銀行たらしめんとするものである

五全大會豫備會議

【南京十三日發電通】五全大會は十三日午前九時中央黨部大禮堂に第一次豫備會議を開き蔣介石以下中央委員百二十名、大會代表八[illegible]

孫傳芳氏が射殺さる
天津支那街で一婦人に

[illegible]

宋哲元氏が突如熊斌氏を監禁す
反蔣行動に出る證左

【北平十三日發聯合】宋哲元氏は蔣介石氏の特使熊斌氏を十三日突如北平の門致中氏邸に監禁した

【北平十三日發聯合】宋哲元氏が十三日突如熊斌氏を監禁した事は宋氏が愈々蔣介石氏に反對する行動に出る決意を固めた證左と觀られ頗る重視されて居る

東洋和平の禍因は此處に潛在する
現銀の南送反對

支那駐屯軍聲明を發す

【天津十三日發聯合】支那駐屯軍司令部は十三日午前聲明を發表現銀の中央南送に對しては絕對反對する旨を闡明した、聲明内容は次の通りである

銀國有令に依り北支現銀が南送される結果民衆の疲弊は激化し不安の情勢は更に激成されるに至る、吾人はこの實情が極度に憂慮してゐたがこの度聲明なる北支那各實業者が民衆の不安を一掃し、經濟不安を除去する爲現銀の南送を止める宣布告を發したるを知り、北支民衆の幸福の爲衷心より慶ぶ所である、若し夫れ北支民衆の利益安寧を犧牲とし一部資本家を利し南方幣制關係者の利益を計る爲現銀南送を强行し或は之が强行を助成する策動等に對しては吾人は大なる關心を持つて監視するであらう、蓋し東洋平和の禍因ここに潛在するを信ずるからである

綏遠省政府も銀國有に反對
國府の要求を拒否

【北平十三日發聯合】綏遠省政府財政部では國民政府の銀國有令につき檢討を加へた結果十二月に至り右訓令は實情に即せず實行不可能として拒否することに決定した

右任、孫科、居正、林森、張繼、戴天仇、鄒魯、馮玉祥、閻錫山、劉蘆余、許崇智、時見周、林森、熊式輝、[illegible]等十九名を推す、殘り十一名は十四日の大會にて選擧す
二、葉楚傖の大會秘書長就任を追認す
三、代表資格審査委員會の報告承認
四、大會議事規則の決定
五、大會會期を十五日とし必要の場合延長すること
六、提案は正式會議の第三日までに提出すること

竹内前高等法院長職員へ告別の挨拶

内佐太郞氏は十三日午後一時より法院會議室に於て職員一同に對し告別の挨拶をなした 今後各方面へ離臺の挨拶をなすが出發は期日未定なるも本月下旬である

伊政府覺書發表

【ローマ十二日發電通】イタリー政府は十二日午後一時聯盟國の對伊制裁を主題とし五頁に亙る左の如き内容の覺書を發表した

イタリー政府は制裁に對しては最も斷乎たる態度をもつて對抗する決意を有してゐる、對伊武器禁輸は事態を一層激化し戰爭を長引かせるものであるからイタリー政府はこれに抗議するものである、制裁はイタリー國民四千四百萬を世界貿易より引離すもので世界の經濟の回復を遲延せしめ商業金融の通常なる運行に重大なる影響を與へるものである、イタリー政府は聯盟國が對伊制裁を實施して一層の危險を齎らさんとする事實に對しその責任を問ふは最も妥當なりと思惟する、また聯盟に對してはイタリーが聯盟に提出せる覺書は充分檢討せられざりし不公正且つ專斷的態度に對し抗議を行ふものなり

駐日伊大使が重光次官訪問

【東京十三日發】アウリッチ伊國大使は十三日午前十一時四十分外務省に重光次官を訪問しイタリーが聯盟の對伊制裁參加國に提出せる強硬なる反駁的覺書を參考として通達し、日本側の考慮を求むる所あつた

獨政府が輸出禁止の布告
重要食糧品と原料品

【ベルリン十二日發電通】ドイツ政府は十二月發令を以て十一月十六日より重要食料品及び原料品の輸出禁止を布告したが右禁止品目には油脂、馬鈴薯、飼料、原料、[illegible]、ゴム、[illegible]等を網羅してゐる、卽ちドイツ政府は右理由を[illegible]

大藏省豫算省議（第三日）

【東京十三日發】大藏省豫算省議第三日は十三日午前十時より藏相官邸に開催、明年度豫算編成につき農林、商工、内務、文部四省豫算の査定を以て審議に入つた、卽ち

◇農林省
一、農村經濟更生計畫
一、第二次馬政計畫
一、第二次森林計畫
一、東北振興計畫
一、米穀統制對策
◇商工省
一、商工中央金庫設置
一、石油關稅義務補償
◇内務省
一、河川港灣砂防等土木事業計畫
一、地方財政調整交付金
◇文部省
一、義務敎育國庫補助
一、國體明徵經費

重要經費は左の如くであるる、卽ち省議にて問題となるべき農林、商工兩省の要求は[illegible]

之等四省要求は主に[illegible]

各地民選議員立候補屆出調
（十三日午後十時現在）

選擧區	定數	十三日 屆出	累計
臺北市	一八	内 一　本 一	内 五　本 四
基隆市	一四	内 ○　本 ○	内 五　本 七
新竹市	一四	内 ○　本 ○	内 七　本 四
臺中市	一四	内 ○　本 一	内 二　本 六
彰化市	一四	内 ○　本 一	内 三　本 二

選擧區	定數	十三日 屆出	累計
嘉義市	一四	内 ○　本 一	内 七　本 三
臺南市	一六	内 一　本 ○	内 ○　本 二
高雄市	一四	内 ○　本 ○	内 ○　本 八
屏東市	一二	内 一　本 二	内 九　本 五
合計	一三○	内 一　本 五	内 ○　本 八

吉田大使は近く圓滿退職

【東京十三日發】英國駐劄中の吉田大使は[illegible]

十三日夕五時迄の立候補者

△北投庄　何金炎（雜貨商自立）寺西仙太郞（會社長自立）陳水池（雜貨商自立）
△松山庄　陳有財（農業推薦）莊石南、周墨星（自立）
△士林庄　[illegible]
△內湖庄　郭家欽（貸地業推薦）蘇九（雜貨商推薦）林庚申（農業推薦）
△汐止街　[illegible]
△板橋街　[illegible]

人事

△[illegible]

シナチク

[illegible]

山知名の士が來臺されるのに是非の方々とも親しく御話する機會を失ひ甚だ殘念であり且つ心苦しくてなりません▲此際四十年で臺灣の文物制度が今日の樣に進步發達し、其の有りの儘の姿を是非御覽で見て何れも島民は吃驚したり驚いたりしてゐる樣ですが、無理もないと思ふ▲文化と地方制度も古き制度に比し正に一進步であるので新制度の根本義を悟つて此の處女選擧には是非有終の美を收めたいものと祈つてゐる▲病床にあて過去四十年間を追懷すると誠に今昔の感に堪へません、私は聖恩の有難さに唯々感泣するのみです。

臺博協贊　全市聯合大賣出し
大當り一等の福運者は
壹萬圓現金一本
貳等　壹千圓　貳本
參等　五百圓　參本
四等　壹百圓　百本
五等　拾圓　五百本
壹等同番號　拾圓　九拾九本
御買上高現金壹圓毎に抽籤券一枚宛進呈
アトわづか十五日間の賣出し期間です

特別サービス……
天上醬油（二立詰）
一本毎に上等洋皿一枚づつ進呈…

北投溫泉
御旅館御料理　やまと
電話三六番五〇番
博覽會見物のお歸りには弊館の淸楚な新浴室と感じのよい大廣間でお勞れを！
觀音山並北投平野を一目の下に下瞰し眺望絕佳是非一度御越し遊ばせ

新竹市會議員候補者　蘇育奇
前市協議會員何乾欽君ヲ新竹市會議員候補者ニ推薦ス
推薦者　黃運金　古雲梯　蔡來進　李樹勳　吳敏敦　李雲盛　張蘭興　陳招勝　何漢津
事務所　新竹市南門町

嘉義市會議員候補者　羅戊寅
右之者市會議員トシテ最適任ト認メ推薦仕候間何卒御後援ランコトヲ切望仕候
推薦代表者　趙雅君　羅恭譲　陳石章　蔡子水　蔡漢生　頭頂昇　王大

風の妙藥　ダンダンは
發賣元　信生堂藥房
東京小石川區音羽町
大阪東區道修町
大木合名會社
各藥店に販賣す

出席八百名に上る 全島實業大會

十五日は代表委員會開催 大會は十六日に公會堂で

第十九回全島實業大會は愈々十五、十六、十七の三日間に亘り臺北で開催せられることになつた、第一日は代表委員會(臺北鐵道ホテル)第二日は大會(臺北市公會堂)第三日は視察見學及臺山觀光館を觀覽する豫定である、大會の開催と出席者の接待等に萬遺漏なきを期する爲め主催地の委員以下各役員は其後の連日協議打合せをやつてゐるが提出議案廿一件の中には比較的交通運輸及築港に海陸運絡施設等に關するもの多く其他貿易の振興、國立熱帶産業植物園の設置方建議、本島に新聞取引所令施行促進、郵貯金に爲替事務時間延長、市區町村に關するもの等で何等つたものは代表委員會に於て整理併合されるであらうが豫て大會の進行に資する爲め各部門毎に案を纏めて置くことと說明の時間を制限することに就て主催地側では種々協議を進めてゐる、大會の順序は次の通りである

一、代表委員會(十五日午前九時鐵道ホテルにて開會)主催者挨拶、提出議案審議、休憩(午餐)午後一時より審議續行、第十八回實業大會決議事項經過報告、次回開催地の協議(午後六時より知事市尹の招待)

一、大會(十六日午前八時臺灣第一會場内臺北市公會堂にて開會)擧式、主催者挨拶、臺灣總督、臺灣商工會議所會頭、臺灣協贊會會長、臺北州知事、臺北市尹の各祝辭、休憩(五分間)議事提案說明、代表委員會報告、提出議案說明、議案の討議、實行委員選擧、次回開催地の報告、孫番局長の挨拶、主催者側の挨拶、正午閉會、引續き臺北公會堂に同協贊會の招待午餐會、午後三時半總督官邸に於ける中川總督の招待茶話會に出席、午後六時梅屋敷で大會出席者の大懇親會開催

出席者は地方より三百名以上、臺北四百名、來賓を合せて約八百名に上る見込で地方團體出席者は十四日より十五日にかけて來北すべくその宿割は大體きまつてゐるが旅館の多くが部屋不足の爲め友人知己の家へ泊る人が多いやうである

紙卷煙草の移入 著しく膨脹

累計で五百萬圓を突破 移入品の五位を占む

臺灣に煽られて酒、麥酒の移入が從來の記錄を破つたことは既報した通りだが移入紙卷煙草も非常な勢で膨脹してゐる、即ち總督府財務局稅務課で調べたところによれば十月中に移入された紙卷煙草は數量九千五百十九萬個價額六十二萬九百十一圓の激増で、一月以降十月末に至る十ケ月間の累計移入高は數量七億九千五百八十五萬個價額五百四十二萬九千二百四十一圓に達し一躍して移入品中第五位の榮冠を獲得してゐる、之を前年同期の移入累計高七億五千五百十二萬個、百四十四萬一千五百十八圓に比較せば數量に於て九千三十三萬個を増加し、價額に於て三百九十九萬七千七百二十三圓の激増となり實に驚くべき膨脹振りである

第一回豫想に比し 增收は僅か二縣

冷害、水害、蟲害で減收の 內地米作豫想(第二回)

【東京十二日發】米第二回豫想收穫高は別項の如く五千七百萬石を辛うじて維持し昨年よりは五百萬石の增加を見てゐるが、第一回豫想に比しては實に三百五十萬石の[illegible]よりも增加を見た地方は僅かに石川、沖繩兩縣に過ぎず、其他の地方は申合せた樣に減少を見てゐるのは八月末より九月末にかけての天候不順が如何に甚だしかつたかに依る中國、九州、四國の一部には第一回豫想に比較して一割以上の減收に達してゐるものが十縣以上に及んで居り、本年の凶作は昭和六年の凶作と大差なきものと言ふことが出來る

本米穀年度の 持越九百五十萬石?

收穫豫想から推算せる 需給調べ

【東京十二日發】第二回米收穫豫想高並に米穀現在高に基き本米穀年度(十年十一月一日より十一年十月三十一日まで)の需給推算をなすに左の如し(單位千石)

△供給
十一月一日現在米高 九、九四二
第二回豫想收穫高 五七、〇九五
移入見込高(朝鮮より 九、〇〇〇 / 臺灣より 五、〇〇〇)
計 八一、〇三七

△需要
消費見込高 七〇、〇〇〇
輸移出見込高 一、五〇〇
計 七一、五〇〇

差引端境期持越高 九、五三七

即ち本米穀年度の持越高は九百五十萬石と豫想されるが現在政府米は五百六十萬石あるので此儘とすれば本年端境期の民間持越米は約四百萬石となり民間需給はさして窮屈とはならぬ見込である

前米穀年度の 消費は豫想外の減

前年の需給實績調べ

【東京十二日發】十一月一日現在米高は別項の如く發表されたがこれを基礎として前米穀年度(九年十一月より十年十月末日まで)の需給實績を見るに左の如し(單位千石)

△供給
八年度よりの持越高 一四、四三〇
第一、二期收穫 五一、八四〇
移入(朝鮮より 八、四三五 / 臺灣より 四、五三〇)
計 八一、三三三
輸移出高 七九〇

十一月一日在米 九、九四二
差引消費高 七〇、五八一
但一人當消費一石四升三合(人口は四月末推定六千七百六十六萬五千人)

右の如く消費高は豫想外の減少で前年度の消費高約七千六百七十四萬六千石からの大減少である然しこれを前五ケ年平均消費高七千百四十八萬五千石に比すると僅か九十萬石の減少で昭和七年の六千六百萬石以來の消費高である然して所謂大減少を見たのは昨年の豐米が五千百八十萬石といふ未曾有の

豫想外の減收で 農林當局も驚愕

米穀對策に一大問題

【東京十二日發】政府米穀收穫豫想は既報の如く第一回豫想に比し實に三百五十萬石の減收である、右の豫想外の減少には農林當局ですら驚愕し明年一月設置の米穀調査會では應分增加を示すものと僅かに望みを囑してゐる有樣であるが、何れにせよ凶作たることに變りなく更にこれを地方別に見れば第一回豫想に比し石川、沖繩兩縣を除き全國一率に減少してゐることは注目に値すべく、殊に北海道、青森、秋田の各縣等は大凶作の昨年度より更に惡化して居り今後の米穀對策に一大問題を提供して

支那三行の 爲替統制策

早くも不安人氣擡頭

【上海十二日發本社特電】十二日の上海爲替市場は爽金市場の休場にも拘らず商談旺盛で、香上銀行チャータード銀行、ナショナルシテイ銀行の十二月物弗賣に對し日本側銀行、支那商人の買向ひが特に目立つた、右は英國系銀行の弗賣が對英一志二片半

通、中國三銀行は對英一志二片半のレートで無制限に賣り爲替安定を圖ると發表したにも拘らず、市場には早くも不安人氣が擡頭してゐる、即ち十二日の外銀一般の對英賣には一志二片八分の三見當で中央銀行のレートより八分の一方を下廻り、このレートで十三日盃開けをすれば中央銀行は一般市中レートより八分の一方不利のレートで賣應ずるの餘儀なきに至り、これに對し支那人間では十三日中央銀行の統制賣は或る限度にその額を制限されるであらうとの人氣濃厚で、中央銀行の爲替統制策に對する一般の不安が增大すべく從つて外貨買附のスケールも又彼擴大し、國の現物と三月物とは四分の一、十二月物とは四分の三、一月以降は一月四分の一となり、十二月物以後の商談は全くなきも右のスケールより見れば三月物は九十九國目當と遂にパーを割ることとなる、更に山東、西口、北平天津等の中央への現銀回收[illegible]

爲替交換差損 [illegible]

專賣的に [illegible]

臺北州郡 商工主任者 打合會開催

臺北州では十四、十五の兩日州會議室にて州郡商工主任者の打合會を開催することとなつたが附議事項は左の通り

△諮問事項
一、臺北州畜産組合取扱手數料改正に關する件

△指示事項
一、家畜市場に關する件
一、食鳥品小賣市場經營に關する件
一、副業に關する件
一、物產紹介所利用に關する件
一、米穀統制倉庫工事督勵に關する件
一、統制規約取扱に關する件
一、組織變更に關する件
一、畜產組合の金利引下に關する件
一、畜產組合の經營に關する件
一、畜產組合の報告文は屆出期限に關する件
一、家畜市場(家畜市場を含む)取引日報並に月報に關する件
一、食鳥品小賣市場日報に關する件

世界の四割を產す 獨逸の窒素工業

日本の硫安不足には 二つの對策がある

臺北帝大教授 德岡松雄氏(講演)(上)

九日の肥料組合購買會に於て「ドイツに於ける窒素工業に就て」と題する臺北帝大教授德岡松雄氏の講演要旨は次の如くである

私は昨年の春歐洲を旅遊し獨逸、佛蘭西、伊太利の窒素工業に就き親しく視察するところがあつた、日進月歩の今日、それをお話するのは餘り新らしくないかも知れぬが、幾らか御參考になれば幸である、獨逸に於ける窒素の

生產高は

百六十六萬五千噸で內硫安に八十四萬噸を向けられてゐる一方消費は製造窒素が百六十二萬四千噸、智利硝石十二萬九千噸計百七十五萬三千噸に上り此內百五十九萬七千噸は農業用に消費せられてゐる、窒素工業は平時、戰時共に重要な使命を持つて居り平時は硫安を始め化學肥料の原料に向けられるが、戰時には主として火藥、硝酸の化合物となり種々な藥品原料に用ひられる、獨逸は大戰前窒素生產高少く年々多量の智利硝石を輸入してゐたのである、大戰勃發後は外國よりの輸入が不可能となり國內で

大量生產

を圖るの已むなきに至つた、日露戰爭當時の砲彈の使用高は僅々たるものであつたが、日露戰爭には日本が百四萬發、ロシアが百五十萬發の砲彈を使つた、世界大戰には英國が三億發、佛蘭西が三億四千萬發、伊太利が四千七百萬發を消費し獨逸は實に五億發を消費したのである、獨逸が休戰講和の已むなきに至つたのは聯合國の封鎖を受け食糧不足の外に火藥の不足、即ち窒素の缺乏を來したことを指摘しなければならぬ大戰が終つてから獨逸は戰時に擴張した

窒素工業

を平時の需要を目標に再編成へしたのであつて今や世界の窒素生產高中獨逸のそれは實に四割二分を占め日本の生產高は九分六厘にしか當らない元來獨逸は土地が瘦せてゐて砂地が多い、それで肥料を多く用ゐる入力を以て農產物の多收を圖つてゐるやうな次第である、大戰に敗者となつた獨逸は巨額の賠償金を背負はされたのでその義務を果すべく懸命努力し殊に產業の合理化に主力を注いだ、窒素工業は合併されて資本金十一億馬克によるイーゲーと稱する大會社が全獨窒素の七割五分を生產最大の供給者として殆んど獨占的地位を占むるに至り此外のアウトサイダーに屬するものが二割五分を生產してゐるやうなわけである

臺中農會の 肥料入札

一部豫算超過 豆粕は棄權

臺中州農會では十二日午後一時明年一期作用肥料の購買入札を執行したが硫安十貫入六百三十八袋は單價五圓九十三錢で臺灣へ、硫安百キロ入一萬四千六袋は十三圓〇七錢で安部幸へ落札(二番札三井十三圓十五錢四厘)硫安十貫入三千二百三十五袋は一番札三圓五四八十八錢九厘であつたが豫算超過の爲め三菱と任意協定することとなり豆粕三千八百一千百三十六枚は各店共賣持薄の爲め棄權することとなり更めて分割入札を行ふこととなつた模樣である

臺南肥料入札

臺北は未定

臺南州農會では明年一期作用肥料として豆粕一萬二千九百四十七枚、過燐酸七百五貫入六千四百七十五叺、調合肥料十貫入二千九百九十一叺、硫安百キロ入一千三百四十袋、硫安六十キロ入百三十四袋を購入することとなり十五日午後一時競爭入札に付する由、因に臺北州農會の入札期日は未定であるが購入數量は大體豆粕十四萬三千枚、過燐酸二萬叺、調合肥料十六百キロ入三千餘袋、硫安十貫入四千二百叺、百キロ入三千餘袋、硫安二千五百袋位に上る模樣である

硫安市價 再び昂騰す

供給不足見越 がその主因

[illegible]

支那幣制と米

紙の一見解

【ニューヨーク十二日發本社特電】ヘラルドトリビューン紙は支那の幣制改革につき左の如き懷疑的見解を掲げた

數日來硬貨に馴れ來つた支那が今更俄に紙幣使用に移し得るか否かは頗る疑はしい、而して本政策を阻止し得るものは英米の力である、既に支那の最大市場の一つを永久的に失ふやうな事態に至つた以上、米國は其の全力を以て之を防ぐに至るであらう

農業技術員打合會

臺北州の農業技術員打合會第三日は十三日午前九時から州會議室に於て開催、果樹[illegible]茶業協議會設立等につき夫々郡の擔當者と州當局との間に詳細なる打合せを行ひ正午閉會、一同は打揃つて農場見物をなした

丸糧材料待

高值は買狙ひ

【神戶十三日發本社特電】今日の丸糧十二月十一日限は十一圓七十五錢と五錢方保けて出來たが押目には利喰か相當多く高值は軟派の相場ねらいがある爲め硬軟材料の相殺でこの邊は新規の仕手なく新規材料待の內に主店閑散、現物は臺灣北部十二圓二十錢、臺灣の年內は割高視せられて買人氣配なく十四圓九十錢問題氣配なれども皆目出來ねば有様だ

臺洋信購販利組 合創立總會

臺北市內の洋服商から成る臺洋信用購買販賣利用組合では十五日午後五時[illegible]

基隆の鰹漁業

今年は甚しく不振

年々衰微の情勢

基隆に於ける鰹漁業は年々不振に陷りこの狀態で進んだなら遂には絕滅するにはあらずやと憂へられてゐるが本年は殊に甚だしく當局の調査に依れば九月末までに於ける營業者の漁獲高は十五萬七千九百八十六貫、延航海五十九航海となつてゐる、現在の從漁船は吉井西村の各一艘宛で漁場は尖閣列島、南方漁場である、而して昨年中の漁獲高は四十二萬二千貫であつたが本年は一杯で凡そ二十萬貫位とみられ、尤も昨年は港北州の試驗船七星丸を除き當業者船の五艘(吉井二、西村二、松下一)で漁獲したから云へば思ひ方でもないらしいが、それにしても一時三千艘からの鰹漁船がタッタ五艘に減じたことは本島漁業界のために大に遺憾とされてゐる

商況(十三日)

臺中米價(十三日)

臺灣米一〇四五錢、出來高蓬萊米一、三九八九袋(臺中驛渡)

島內米肥

臺米現物相場

[illegible]

基隆在庫米

[illegible]

高雄在庫米

[illegible]

正米市況後場

[illegible]

島內肥料相場

[illegible]

期米

大阪期米後場

[illegible]

東京期米後場

[illegible]

神戶期米後場

[illegible]

堂島兩建控除俵合

[illegible]

株式

大阪長期後場

[illegible]

東京短期後場

[illegible]

東京長期後場

[illegible]

大阪短期後場

[illegible]

東京株況前場

【東京十三日發】支那問題は依然成行豫見されてゐるが前日來下拘れの市況となつて今朝も强含みを示し後任理事長に對する期待、米棉の暴騰、更に商品市場の一齊高を入れて人氣良好で短期諸株先づ一齊堅く始まり長期諸株も概ね引締りを演じ好轉の市況となつた

堂島米況前場

【大阪十三日發】第一回收穫豫想發表は五千七百萬石と大體一般豫想よりも少く、殘存米九百九十餘萬石は一般想より稍多く本年度消費高七千五十八萬石は前年度より五千萬石の買氣不振に當るので東京期米には四十二錢から三圓四十錢となり先は田中買

堂島米況後場

【大阪十三日發】後場は正米不勢に一服模樣となり利喰急ぎに三十四圓五十錢と安寄し利喰に四十三錢付きその儘止めた

堂島雜觀

【大阪十三日發】第二回米收穫豫想は第一回豫想より五百八萬減に過ぎず本月一日現在在米高は殆ど豫想を裏切り危ぶまれた九百九十四萬石を遙かに超過し九百九十四萬石と意外の數字と發表され消費減殺を嫌氣され折角の不作材料も殆ど手掛りなく在米高減退は買發戒となり買物薄に乘じて軟派の手拂的逆襲賣と利喰賣に人氣軟化したが期鮮防逃而買と馬越の採入的買物薄在に無理にも下げなかつたが無材料とて當分保合と見られてゐる

堂島前場先限主なる手筋

[illegible]

堂島前場先限兩建控除主なる手振

[illegible]

爲替

臺限建値

[illegible]

絲況

大阪綿絲

[illegible]

大阪棉花

[illegible]

大阪人絹

[illegible]

橫濱生絲

[illegible]

砂糖

大阪淸算

[illegible]

穀肥

神戶豆粕

[illegible]

淋疾

再發を防止せよ!

時候の變り目毎に、或は不攝生を犯す毎に、尿道粘膜の側面に潛伏せる淋菌は、ここに生活力を復活し、再び蔓流して旺盛となり、感染當初に劣らざる苦痛を患者に與ふるが通例なり。故に再發の恐れあるもの、及び既に再發の兆候ある患者に對しては、速かにウラルゴールの短管十本入、或は中管十本入を使用して再發を防止せよ!

秋と慢性症

慢性淋菌は尿道粘膜の表面にあるにあらずして、尿道粘膜の側管を蠶食し潛在しつゝある。故に內服藥、或は洗滌注入等にては尿道粘膜の表面を一時的には淸掃するが、此の病巢深部の慢性淋菌を死滅するは至難の業である。殊に秋期に於ては、かねて潛伏せる慢性淋菌も、いはゆる時候の變り目に乘じ、活躍を開始するに到る。故に此の機會にウラルゴールを使用して、徹底的に治療し、患者の現在及び將來に於ける苦痛を解消すべきである。

尿道內の淋菌を死滅せよ! 然らざれば淋疾は容易に全治せず

淋疾を全治するには尿道內の淋菌を死滅することが絕對的に必要である。しかるに內服藥は尿意を促がし尿道內粘膜の表面を一時的には淸掃するが、病巢深部の淋菌は容易に死滅しない。洗滌、注入等は水溶液のため、尿道彈力にて直ちに外部へ流出し、且つ水壓力にて尿道括約筋を突破し、淋菌其他の汚物を後部へ移送し、副睾丸炎其他の餘病を併發する危險がある。

ウラルゴールは殺菌力强き銀類と、粘膜深達性に富む色素類とを化學的に結合して粉末とし此の粉末を直ちに溶解する所の桿中に入れてある。之を尿道へ插入すれば、外管は直ちに溶解して內容は粉末なるが故に尿道粘膜の微細なる部分にまで平等に分布附着し、數時間にわたり殺菌作用を營み乍ら徐々に溶解しつゝ尿道粘膜の細胞組織下に潛在せる淋菌にまで深達す。故にウラルゴールを數本使用すれば、初發淋疾は勿論の事、たとへ慢性難治の淋疾と雖も其の効果は實に著しきものがある。

普通の慢性及び再發は、最初に短管十本入を使用すべし。惡性か或は數年にわたる固疾慢性症は短管、中管の大きさに引續き長管十本入を使用して治療し再發を防止すべし。初發卒早々なれば短管二本入を使用すべし。

附言 ウラルゴールは內容が粉末なれば挿入後、夫々の殺菌的作用を爲すと同時に淋菌其他の汚物を移送する危險なく、又薬劑は粘膜を刺戟する副作用無く使用法も頗る簡單にて安全、携帶にも頗る便なり。

治療に要する本數——一日一本或は二本
使用に要する時間——一回僅か二、三分
殺菌作用持續時間——三時間より六時間

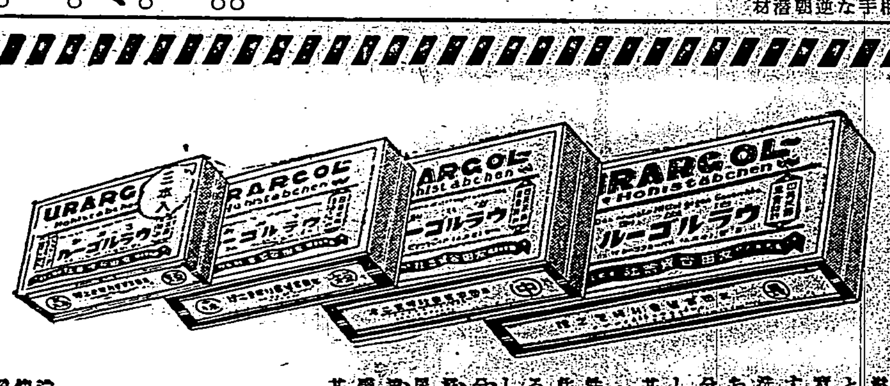

日英米佛製法專賣特許

ウラルゴールの種類と價格

短管三本入(豫防用、初發卒用、少女用) 〇円七五
同 十本入(慢性及再發初期用) 二円〇〇
中管十本入(男子慢性及再發用 女子尿道及膣用) 二円五〇
長管十本入(男子慢性固疾用) 三円〇〇
(外に大五十入、病院用あり)

類似名あり、ウラルゴールの短管、又は中管以上を買ふときは必ず商標指定を乞ふ。全國の藥店及びデパート藥品部にあり。若し品切れの時は直接發賣元へ御註文あれば代金引換其他便宜の方法にて直ちに御送付す。(前金注文は送料不要 郵券代用にても可)

實驗各博士の證明書進呈

東京市日本橋區本町三ノ一
發賣元 友田合資會社
電話日本橋(24)〇八〇一・七四七 振替口座東京一九三八

U.473

都會化粧（129）

岸田國士 作　田中良 畫

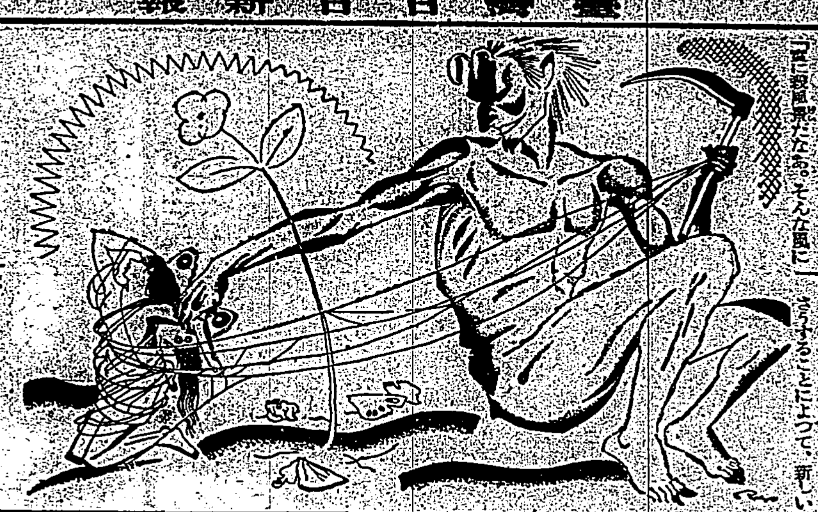

月歎めば未だ春なり（二〇）

獨りきりの時は、寄宿舎時代からの洗ひ晒しの浴衣の寝間着を着て寝ることにしてゐる。その方がなんとなく寝心地がいいのである。夫の前川は、それが嫌ひだといふことをかね〴〵知つてゐるので、彼女は、素早く、それを脱ぎ捨てながら

「たつた今まで起きてたのよ。今頃になると、まだなか〳〵冷えるわ。この部屋……」

「いいから、それ着て給へよ。もう何を着てたつておんなじだよ。」

「さうかも知れないけど、まあ、できるだけおめかしをしてみるわ。床撒き香水が切れちやつたんだけど……さう〳〵、あれお願ひするの忘れた。」

「實に殺風景だなあ。そんな風に露骨になれつて誰も云やしないよ。」

「あら、なにが露骨なの？」

シミーズの紐をひつぱりながら、彼女は輕く眼をこごめて、彼の方を振り返つた。

「生活に統一がないつてやつは情けないもんだ。君つていふ女には、からだに泌込んだ文化がないよ。取つて附けたやうなコケットリイかなにかになるんだ。西洋風なら西洋風で、もつと自由でなけれやならず、日本風なら日本風で、何處か洗練された型があつていい筈だ。すべてが板につかず、ギクシヤクしてる。新しいのか舊いのか、田舎者なのか都會人なのか、教養があるのかないのか、僕の女房なのか人の妾なのか、なにがなんだかさつぱりわからないぢやないか！――」

彼女は、しやがんだまま、默つて、下を向いてゐた。素肌の肩に隙間の風があたつて、粟々と鳥肌が立つてゐる。ぢつと歯を食ひしばつてゐると、涙がぽろ〳〵と火を消した火鉢の灰の上に落ちた。

「それや、誰の罪だか知らないよ。ただ、僕の罪でないだけはたしかだ。僕は何時も云ふ通りボヘミヤンさ。近代のボヘミヤンは、文化の尖端を生きてゐる人間だ。それがわからないやうな奴は駄目さ。それからしないではゐられないといふところに、一つの調和に滿ちた生活があるんだ。僕は、今夜、君のそばで寝るのは御免だよ。」

ぷいと出て行かうとする彼の後ろから、照子は追ひ縋らうとして、ぎゆつと火鉢にかじりついた。

――動いちやいけない！落ちついて！

心の中で、さう叫ぶ聲が聞えた。昨夜、その瞬間以來、彼女は心に問ひつづけた。

――自分はいよ〳〵道を誤つたのだらうか？さうだとすると、今のうちに彼の許を去るべきであらうか？

――何事をも堪へ忍ぶべきであらうか？

さうすることによつて、新しい道が眼の前に開けて來るのではあるまいか？

自分の問ひに自分が答へられるといふ状態ならまだよかつた。すべての考へが疑問の形でのみ彼女の頭に浮かんで來る時、それはもう「考へ」とさへ名づけることのできない、一種の不安、一種の動搖、一種の混亂を交へた恐怖、一種の悪夢であつた。

物憂げに枕から頭をはなした彼女は、窓のカーテンに映る朝の陽に眼を細めた。すると、うららかな空の色が冷たい瞼に浸み込むやうに感じられた。が、やがて床をはなれ、化粧品に向ひ、さて、洗面でつつぱつた頰に、溫つたタオルをあてると、急に心が弾み、自分が踊りたくなつた。

――二十一の春……。

ふと、そんな言葉が口に浮かび、彼女は、やつと、鏡の中の露はな半身に笑ひかけた。

ラヂオ

午前の部

【六・三〇】朝の體操（ラヂオ體操）[illegible]

觀測所發表

【七・三〇】全國氣象通報（東京）

【八・〇〇】衛生メモ（東京）

【九・三〇】家庭百科（臺北）△チマ化粧水の作り方△新しい帽子の作り方△男の帽子の長持ち法

【一〇・〇〇】家庭料理（臺北）女子高等學院武田ヨシ案△カツレツ丼△煮汁△甘藷製モドキ

【一一・〇〇】日用品小賣値段（各局）午後のプログラム發表（各局）

【一一・五五】臺北正米相場・內豚取引相場（臺北）

午後の部

【一一・五九】正午の時報・氣象通報・臺北測候所發表

【〇・一〇】放送局編輯ニュース

【〇・二〇】慰問娛樂時間（レコード演奏）△映畫物語「月形半平太」佐々木宏郎△俚謠 一、佐渡おけさ…松本丈一 二、佐渡甚句…八百子、田中幸月、花月房美

【一・四〇】全國氣象通報（東京）

夜間の部

【五・〇〇】子供の時間（大阪）ラヂオ遊び「可愛い光子さん」テキスト七十四ページ…石原照子

【五・二〇】子供の新聞（東京）

【五・二五】英習講座（臺北）英文小說と際象研究（第二十七講）石原碧平

【五・五五】カレント・トピックス（東京）

【六・〇〇】子供の時間（臺北）臺本族話朗讀…東京高師附屬小學校兒童…尋常一年（各一）一、ケンチャン 二、ワタシノニンギヤウ 三、ニンギヤウノビヤウキ 四、ネズミノヨメイリ、尋常二年（各四）一、富士の山 二、早鳥 三、海軍のにいさん 四、カケッコ、尋常三年（各八）一、神武天皇 二、村祭 三、僕の望遠鏡、童話「カグヤヒメ」福井智恵子・音樂伴奏

【六・三〇】講演（東京）一、赤十字デーに就て…日本赤十字社副社長中川望 二、赤十字のこころと國際協約のこころ…田川大吉郎

【七・〇〇】尺八（東京）淵落の曲…替手青木鈴慕、本手青木猛夫

【七・二〇】舞臺劇（大阪）一步前…曾我廼家五郎一座△場數 一、播州高砂町はづれ安宿の前 二、右同海岸に近き別莊

【八・二〇】時報（東京）

【八・二一】音曲競技（臺北）杵屋芳奴、松本庫吉

【自八・五〇至九・二〇】柔劍試合實況中繼（臺北）臺北市[illegible]第二演藝館より中繼

【九・二〇】氣象通報（臺北測候所發表）放送局編輯ニュース 新聞社提供ニュース（各局）公示並告知事項（各局）明日のプログラム發表（各局）

博士論文 はれやか のんきで 書いてゐる
0.30 0.50 1.00 2.00
全國藥店にあり

るいれき
首のグリグリ
天籟堂

家庭醫學

勤め人の大半は 胃弱か胃下垂

一、原因は食後の激動から
一、食べて直ぐ出勤は胃の虐待

「もう×時ですのよ……また遲刻しますよ」

「×時……そりや大變だ、何をぐづ〳〵してゐるんだッ」

「ぐづ〳〵してゐるのは貴方ぢやありませんか。さつきから幾度も起してゐるのに、うるさい、よせなんて怒つたりして……」

勤め人の家庭でよく繰返される朝の風景です。さて起上るや洗面する間ももどかしく朝飯をかき込み、また咽喉を通るか通らぬかであわてて出勤。お晝はお晝で、朝食不足の空き腹に辨當をつめこみ、

直に机に向つたり

或はボール投げに熱中する。かういふ習慣が健康上に、どんな影響を及ぼすかといひますと、先づ胃が大變な被害をうけます。勤め人に胃病もちが多いのは此の爲で、中でも、俗に胃弱と云はれる胃アトニーや、胃下垂に罹されてゐる人が多くて、その數は全體の六割にも達しませう。

一體胃は、食物が入ると胃液を分泌して、食物によく浸み込ませて消化し、胃袋に細を入れて揉む様な蠕動運動を起してこなし、今度は養分を吸收する腸へ送るのですが、その消化に要する時間は大體決つてゐるます。で、食後三四十分では胃液が盛んに分泌し消化が最も

活潑に行はれる時

ですから、成べく安靜にしてゐる必要があります。

それを多くの勤め人の様に、食直後から身體を荒く使ひますと、胃に要する血液が、身體の各部に分流するので、胃は消化に暇く許りか、食物の一杯入つた胃袋は、身體の激動の爲に揺すぶられ、結局は胃筋肉が、組織細胞そのものから衰弱して了ひます。

胃弱と云ふのは、かうして胃筋が衰弱し、食物の消化が不十分になつて、腸の方へ送る作用も衰へた病氣で、食後胃にモタレを感じる、食慾はあつても思ふ様に食べられない、胃部に水が溜つてゐる様な音がする、ゲップが出るといふのが主な容態です。

また胃下垂は、胃筋が緊張力を失ひ、しぼんだゴム風船の様に垂れ下る病氣で、食慾が絶えず變化し、非常に亢進するかと思ふと急に衰へたり、胸やけや嘔吐が起つたり、貧血して神經衰弱の様に衰弱したりして來るのです。

胃弱や之らの療法としては、從來では食物を少量づつ數回に攝つて、胃筋肉の衰弱や弛緩を増大せしめない様にする位なもので、積極的に、胃筋肉の異常そのものを恢復する様な療法は望めない有様でしたが、最近、この原因治療とも云ふべき大變有益な發見がありました。

それはヘーフェといふ微生物から出來た藥劑で、人體の諸器官の組織細胞に直接活力を與へて、その機能を活潑にする酵素といふ物も豐富に含んでゐます。

胃弱にしろ、胃下垂にしろ、その病原は何れも胃筋肉の衰弱弛緩にあるのですから、其筋肉組織をしてゐる細胞に、機能さへ健全に快復するならば、症状も自つと消散する譯で、ヘーフェ劑には實にその作用のある事が證明されたのです。

有名な「錠劑わかもと」は、このヘーフェの全成分から製された珍らしい生物藥であります。

神經衰弱―とまがふ脚氣

勤務中ペンを持つ手がだるくて氣持が焦々する、眠くなる、疲れ易く物憂い。夏から秋口へかけて、勤務家がよく經驗するところです。

こんな日が續くと「神經衰弱ではないか」と疑ふ人もあるがそれは大間違ひ、この症狀は脚氣の一つの現はれなのです。

脚氣は脚だけの病氣ではなく全身の病氣で、ヴィタミンBの缺乏と諸器官の衰弱によつて起るものですから、其豫防にも治療にも生物中、ヴィタミンBを一番豐富に含み、而も諸器官の衰弱を丈夫に立直す働きのあるヘーフェ菌劑の「錠劑わかもと」の服用が理想的です。

知識勞働者に勸めたい 快眠、快食、快便の祕訣

能率を增進する頭腦明晰の三快法

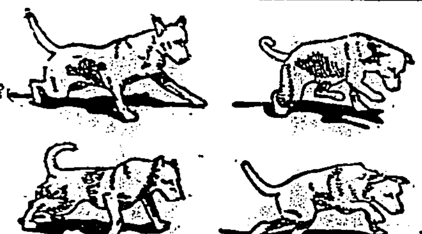

小腦を切除した犬の步行

小腦を除つた犬は身體の平衡がとれませんので上圖の樣な恰好で股を廣げてフラフラし乍ら步きます

日ごろ頭腦を使つてゐる人が、自分の仕事をテキパキと整理して、能率を百パーセント發揮するにはどうすればよいか――。身體の健全と頭腦の明快が基礎となるものですから、適度の營養を充實し、適度の休養をとつて、心身とりわけ腦細胞の強壯化と、疲勞の快復に努める事が大切です。

頭腦は使ふ程よくなる、とは昔から言はれる譯ですが、それも

程度

の問題で、頭腦とて過度に使へば、肉體と同様に作用が鈍つて來ます。

元來腦の作用は、燐やレチチンなどの特殊成分が分解して成されるものですし、又勤務中は休養時の倍以上も、グリコーゲンといふ營養素が消費されるものですから、頭を使ふ人は、常に多種の食物が美味く食べられる様に食慾を增進して、之らの營養素を充分に攝取する必要があります。

又、頭腦の疲れを防ぐには、規則正しい便通と、安眠を得る事が大切で、之と前記の食養法とを併せて、健腦上の三大要素とせられてゐます。

處が皮肉な事には、平生精神的な仕事に携はる、つまり頭腦の明晰を必要とする人で、まるで

反對

の食慾不振や便祕、不眠等に惱まされ、記憶力や判斷力等の低下を嘆きつつある人が何と多い事でせう。

[illegible]

の細胞を刺戟しますから、頭痛や倦怠など様々の全身障害を起して頭腦が鈍つて來ます。また

不眠

がどんなに惡いかは、眠不足の翌日、頭がボンヤリする事に依つても解りますが、ただ腦ばかりではなく、全身の健康には非常な關係があるので、犬や猫を全然眠らせないでおくと數日で死にます。

人々は、常に右の快食、快眠、快便の三要素をよく調和させるやう努めねばなりませんが、適當な養生法は勤務時間を圧迫し、又經濟上の負擔を伴ふ場合もありますから、最も經濟的、かつ簡易な方法こそ一般人の希望の實驗でせう。

近頃、實業家、頭腦勞働者や學生間で

精力

を補ふ藥として、ヘーフエ菌劑の錠劑わかもとが盛んに用ひられてゐるのも之によつて前記の三大要素が、手つ取り早く得られる事が確證されてゐるからです。

この「錠劑わかもと」には、腦神經の營養成分たる燐やレチチンは勿論、ヴイタミンを始め多種の營養素、全身機能の蘇生を高めて食慾を增進し、便通を整へる等の作用ある酵素が、夥しく含まれてゐるからで、之らの作用は頭腦の明快に非常に效果を奏するは勿論、胃腸、腦神經等の諸器官の疾病にも著るしい效果を示します。

神經衰弱に常習便祕 ★極度に衰弱した私が

（新竹）大開彌一郎

小生五六年間の神經衰弱にて二年前よりまた胃腸病に惱まされ、極度に衰弱し、頭痛、眩暈を感じ、根氣なく、全身倦怠、胸內苦悶、絶えざる不安におそはれて、苦惱でした。

そこで、ひどい便祕を伴ひ、食欲は衰へ[illegible]

新聞によく出て居つて、名藥の誉高い「錠劑わかもと」を思ひ出し、早速藥店より二十五日分を買つて、每食前五六錠づつ服用しました。

ところがそのうち食欲が著しく進み、（中略）あれほどひどかつた常習便祕もなほつて頭痛や眩暈もなくなりました。[illegible]

こどものかぜねつに
オイン
冬に備ねよ！

特に子供は輕いかぜ熱にも油斷禁物
肺炎に移行するのは今！
必ず「オイン」をお服ませ下さい
無暗に有合せの強い大人の藥を與へては、中毒を起します
オインは特に幼兒の體質に適し
安全で、服み易く
スラ〳〵熱を下げ
愛兒を護る常備藥！

主効
子供のかぜ、ねつ
はやりかぜ、肺炎
百日咳、はしか

大阪 丹平商會
到る處藥店にあり

かぜねつに
アンチピリン丹

若さの――
オークル――
ウテナ粉白粉

溫かな色
ウテナの肌色

溫かい美しさ
冬のあなた様におくる
ウテナの肌色

どなた様にも
間違ひなく
美しくつく
肌色の
ウテナ粉白粉

ナチユレル（新白） 白色……
オークル一號（淡黄） 肌色……
オークル二號（濃黄） 濃肌色……
ブルン（淡褐） 健康色……

各色 二十五錢 三十二錢、五十三錢

久保政吉商店

選擧標語
清き一票明るき選擧
棄てず汚さず正しく使へ

郵便戰は大體終り 愈よ言論戰に移る
基隆署は轉手古舞

【基隆電話】基隆の選擧戰は愈々本格的となりぼつ〳〵各所に火花を散らす前哨戰が演ぜられつゝあり戸別訪問も既に開始され投票獲得の策戰が講ぜられてゐる、推薦狀又は挨拶狀による郵便戰は大體終りこれからは言論戰に移つたかの感あり去る九日午後宇田氏の政見發表演説會をトップに同夜は荘榮振氏、十一日夜眞砂町の同じく荘氏、十二日夜双葉小の宇田氏、同夜社寮町の森山氏、十三日夜日新小の宇田氏、同夜眞砂町の森山氏、同夜仙洞、昭和町かけ持ちの角谷氏等諸氏の講演會相次いで益々熱を加へ一夜に四個所もあると云ふ賑ひである、二十一日迄の申掛けは左の通りで其の他にも基隆市の人や弁士をあつめつゝある人も多數あり一段の盛況を見るべく警察署方面は全く轉手古舞の忙しさである

▲十四日 明治町丸通會宇田、日新小角谷、海員組合樓上同氏 ▲十五日 明治町、福町未定、公會堂森山、慶安宮荘榮振、水產會館宇田、双葉小本島人立會演説 ▲十六日 公會堂宇田、水產會館角谷 ▲十七日 本願寺後二時宇田、快樂園角谷 ▲十八日 世界館後一時宇田、天神町クラブ角谷、久寶寺同氏 ▲十九日 久寶寺宇田、水產會館角谷、社寮町製網組合同氏 ▲二十日 仙洞小宇田、公會堂角谷、日新小同氏 ▲二十一日 仙洞工未詳風クラブ角谷、昭和町船員クラブ同氏

以上時間記入なきは午後七時よりなほ十五日の双葉小學校における本島人立候補者諸氏の立會演説は本島最初のものとして興味深いものがあらう

異色ある人物

滿洲事變の回顧

【馬公十三日發】國民精神作興週間に付馬公街役場では十二日夜松島記念館に於て要港司令部竹林副官少佐を聘して一般官民の爲め「滿洲事變の回顧と伊エ紛爭に及ぶ」の題下に大講演が開かれたが聽衆に多大の感銘を與へた

立候補者を集めて懇談會
市尹、署長が挨拶

【基隆電話】基隆署では立候補者の顔觸れも一通り出揃ひ選擧運動も愈々本格的となり白熱化しつゝあるので告示後發生した諸問題に就き注意を與へるべく十三日午前九時半より立候補者及び推薦代表者の參集を乞ひ基隆クラブ樓上で懇談會を開いた、集まる者三十名署よりは高橋署長、辻井高等主任、市役所よりは桑原市尹、角田庶務課長出席、席定るや高橋署長より

基隆は政戰の激甚なるは免れぬ狀態で期日も切迫と共に益々深刻化すれば多くの運動員中には知らず〳〵反則行爲をなすものがないとも限らぬと考へられ、これにより名譽ある立候補者を傷つけることは遺憾千萬である警察は嚴正公正徒らに峻嚴な態度は執らぬ、今迄通り種々御相談に應じ便宜を圖るが妨害、妨害等の行爲には斷乎處置を執る心算である、全島の模範を諸君により示して頂きたい

との挨拶を述べて運動員及び勞務者のマーク、戸別訪問は執拗ならざること、推薦狀加盟者には承諾を得ること、逆宣傳をなさぬこと等重要事項全部十二項に亘り注意を促し次いで桑原市尹より立候補者の熱心さを感謝する旨の挨拶あり

基隆は棄權率が相當多く千二三百票位はあるのではないかとの見込みだが諸君の理解ある良識により出來るだけ少くして貰ひたい

と述べた、續いて辻井主任より、紹紹その他の移動廣告は認めず、推薦狀加盟者に承諾を得てない事を告げて質疑に入り森山氏は推薦狀加盟者に承諾を得てない者もあるらしいのは不都合だといきりたち、選擧粛正の雰圍氣を感ぜしめ、その他數氏より質問あつて十時二十五分終了、高橋署長は

皆さんの必勝を祈る

と笑ひの裡に散會した

石垣警務局長に馬來產の淡水龜
大內恒博士から贈らる

南洋馬來產のとても大きい淡水龜が新嘉坡駐在の防疫醫大內恒博士から督府の下條博士を介して白山丸で石垣警務局長に贈られて來た學名はCallagur bornoensis と云ひ龜は大きいが至極おとなしく未だ人さまに喰ひ付いたためしなしと云はれ平生草食してゐるさうである、食膳に上せたらその美味なる事スッポンの比にあらず精力とみに旺盛となると來書に效能書きされてゐる、贈られた石垣局長も煮て喰つてしまへと云ふ食道樂の言を排け圓山動物園に寄附してしまつた(寫眞は石垣局長と大龜、龜の後は下條博士)

馬公の選擧界活氣づく

【馬公十三日發】既報の通り馬公街協議會員自立立候補として西室直次郎、邵毆の兩氏は十三日愈々正式に名乘を擧げて宣言したが尚續々自立候補者が現はれる模樣で無競爭と豫想されてゐた馬公の選擧界も頓に活氣づいて來たが街民の話題を賑はしてゐる

大溪街もいよ〳〵混戰

大溪街選擧戰は十二日午後十時に至り周礼海(烏深窟)簡長德(大溪)李錦鳳(月眉)鄭舍常(內柵)呂家龍作(大溪)黃金來(南興)林源通(三層)等七氏が屆け出した、前報の
七名で立候補屆出者十二名既に五

竹東街も五名超過

新竹州竹東郡下竹東街を除き各庄にかける立候補者は未だ定員に達してゐないが就中竹東街民選定員

候補者阮興清氏は一身上の都合に依り辭退するが現在數は內地人二名、本島人十二名計十四名に達し定員十名の所四名を超過してゐるが目下の觀測では十八名以上になるとの見込みあり相當の混戰を豫想されてゐる

基隆の木村岩藏氏辭退す

【基隆電話】基隆市における立候補屆け出は二十二名であつたが明治町より打つて出た運送業木村岩藏氏(推薦)が老齡と區長任命を理由に屆け出を取り消し現在二十一名となつた、同氏の取り消しにより一名の減員を見たとは云ふもののそれでもなほ明治町方面の戰ひの激しさはそれ程緩和されるところ迄行つてゐない

名を超過した

新屋庄も活氣づく

中壢郡新屋庄は有權者六百六十名協議會員定數十六名中八名は官選民選八名に對し自立、推薦の候補者は左記十一名に及び尚數名は未定の狀態にあり運動員は各方面に活動しつつあり期日の切迫に從ひ大激戰混亂を豫想されてゐるが立候補の氏名は
呂志爾、朱陳阿華、范[illegible]、徐阿職、梁立房、黃[illegible]、阿益、羅新件、曾碧安、葉[illegible]

新竹市の棄權防止打合せ

【新竹電話】新竹市では十三日午前十時より各町會長及び副會長を市會議室に招集選擧に對する棄權防止につき打合を行つたが二十二日の投票に差支あるものを調査し來る十五日迄に市に通知し差支ある人々に對しては更に何等かの善後策を講じ極力棄權率を低下せしめることとなつた

各候補者の陣營
新竹市の政戰も漸く酣

【新竹電話】此一戰とばかりに還女選擧を廻る新竹市の政戰は豫期以上の激戰で、民選定員十四名に對し十三日迄の立候補者內地人七名本島人十四名、合計廿一名を數へるに至つた、そこで市民も立候補者も漸く玆に興奮の坩堝の中で一緒に踊り出して來た觀であるが、さて候補者の現狀について一渡り眺めてみよう

△邱石財氏 南門町一ノ八、西小賣人、商工會議所理事、酒煙草組合長、運動員十五名、拇拓組合、市內商人、酒煙草賣小賣人組合等の支持あり

△李良派氏 表町三ノ二十八、貸地業、新竹組幹事、酒煙草賣捌人、拓殖株式會社監査役、郵便局長代理人、運動員十三名、內地人方面にも支持者あるもの如く運動員中に熱心な者多し

△陳逸松氏 宮前町二四四、酒煙草拓殖株式會社常務理事、方面委員、運動員十五名、特に地盤を限定せず市內全般に亙つて運動

△鄭萬吉氏 西門町三ノ七九、煙草小賣、製糖會社支配人、運動員十一名、新閣廟、吉塔に依り猛運動

△蘇清源氏 東門市場內雜貨商、運動員十五名、同市場內、東門町、西門町等の商人に支持者ある模様

△胡春林氏 市內山の手城隍、貸地業、運動員十四名、城隍方面が地盤

△鄭大明氏 榮町二ノ三七、貸地業、新竹信用組合理事、保正、運動員十四名、樹林頭、吉冬坤實方等が地盤

△許振乾氏 榮町二ノ一九、丸盛運送店主、本島人立候補者中最年少、方面委員、運動員十四名、先代が地頭方面に知己多かりし爲同方面に喰込んでゐる

△蔡任成氏 宮前町、新竹街大同商行支配人、市內製金錢氏の推薦候補者、運動員十三名、宮前町、五百町等を地盤とする市內に友人あり

△鄭鴻源氏 東門町三の四二、[illegible]和菓局主、運動員十二名、赤土崎方面を地盤とす

△許延壽氏 西門町一の二五八、樹林頭信組長、貸地業、石油商、運動員十五名、市內商工業者、樹林頭、油車、沙崙等が地盤

△李世豐氏 表町三の二三四、昭和木材公司專務理事、方面委員、運動員十四名、表町及び材木商の支持

△吳沼松氏 東門町二の一七、醫師、運動員十二名、油車、埔頂方面及び廣東人關係の地盤

△石井貫夫氏 黑金町三ノ三八、貸地業、運動員十五名、運動計畫最も宜しとの評、在鄉軍人、警察方面を狙ふ

△何乾欽氏 南門町一の九五、醫師、運動員九名新閣廟吉等に依り猛運動

△小出正美氏 東門町二ノ二〇、呉服商、鄉貫會員、消防小頭、運動員八名、內地人立候補者中最年少、消防の支持により全市に運動

△乾善二氏 榮町三の四、家具指物商、運動員十名、壯年同志會、榮町方面その他支持

△松尾貝壽氏 榮町三の四、文房具商、町會副會長、前桃園廳勸助役、紅毛港長、運動員九名、桑町方面、驛、官廳方面地盤

△中內飲治氏 南門町一の二、臺灣新聞無盡株式會社支店長、商工會議所理事、運動員十三名、無盡會社の關係上內地人の支持

△藤原與鐵氏 東門町三の八〇、金物商、前市會議員、運動員十三名、市內商人に信用厚く此の方面の支持

△川崎庄次郎氏 南門町、帝國生命勸誘員、運動員十二名、新竹の草分鈴木彥作氏と深交あり、立候補の理由も地元でせず秘かに苗栗街でなし十二日午後五時十分屆出でたる

新竹州下の候補者と運動員
…十三日現在…

【新竹電話】新竹州下にかける市街庄議員候補者數並に運動員數を市郡別にすれば十三日現在左の如し

市郡別	候補者	運動員
新竹州	二一	二五八
新竹郡	三三	一六四
中壢郡	五〇	二六五
桃園郡	三三	一三一
大溪郡	一四	七三
竹東郡	二八	一一六
竹南郡	二四	九三
苗栗郡	三七	一六〇
大湖郡	九	二五
合計	二四九	一、二八六

因に未だ一名の立候補も見ない庄は六庄であるが、十五日迄には全部立候補する模樣である

清き一票の「撒布狀態」
意外な所に大きな『穴』

◇島都市議戰に二十九名の勇士を迎へ立候補者は一應出揃つた形、然し之からが白熱戰だ、そこで早手廻しに當選圈の票數を依に定めて計算してみると一九、〇六〇名中二割近くが棄權して一四、〇〇〇票が有效とみてそれを二十名の候補者(但一人出ると假定)で割つた商と、定數一八で割つた商とを加へ二で割ると約六八〇票か當選圈と云ふ事になる

◇各町會、公會から夫々少くとも名乘をあげ、町會對抗時代の觀を呈して居るのが島都市議戰の一特色そこで三一町會で六二〇票以上の有權者を擁して居るのはどの町會かと調べてみると內地人側では[illegible]

(五〇〇)川端町會(五二〇)兒玉町會(三五〇)に分れ後者も二分して居る、然し東門附近は有權者の密集地帶で東門町(九一五)、樺山町(三一六)、幸町(一一五)旭(一〇)といつた工合で有力な地盤 從つて各候補者が此の地盤目がけてあの手この手で猛烈喰ひこんで居る

◇六二〇以下即ち一町會だけでは一人の當選困難な町會は本町會(一、一一〇)、[illegible]町會(一三一五)大同會(一一七)、[illegible]町會(一一七七)、新起公會[illegible]

次が太平町の八三二、永樂町の五七〇、日新町の四四七と云ふ順序、萬華は案外少く一一四〇票、夫もバラ〳〵である、萬華大稻埕以外で再起に出來ない本島人の地盤は臺北市を圍繞する農村の六〇〇票に達する

◇町會から離れて各候補者の手のつけ兼ねる所に意外の有權者がある、夫は總督府官舎所在地の一一〇〇票、刑務所職員の一六〇票[illegible]

花蓮港街の變り種候補者

【花蓮港電話】花蓮港街の候補者は十二日現在で合計十名に達し各候補者何れも十名內外の運動員を使ひ必勝を期し死者狂ひの運動を開始してゐるがその中の毛色の變つた候補者は木村欽吾氏で運動員唯一名と云ふ閑散振り、而も悠々あせらず理想選擧を高唱し文書言論戰によつて最後の勝利を獲得しようとしてゐる又新港街方面の有權者は林候補の爲めに一人三十錢以上一圓以下の寄附金を集め選擧費の一部に充てようとの相談がもち上つてゐる選擧エピソード

花蓮港電氣會社が火力發電所を新設
許可あり次第工事に著手し 明年四、五月頃に竣功

花蓮港電氣會社所屬のサバト發電所の發電能力は最高六百キロワットにて現在は燈用並に動力用として四百八十キロワットの電力を供給してゐるが法院支部、刑務支所中學校等の新設を控へ電力の需要が近く激增する趨勢に在り從來の能力では供給不足を告ぐるに至るのと今一つは水力發電所に故障を生じ送電不能に陷る場合を考慮しそれが補給として火力發電所の新設計畫中の所今回愈々具體案を作成し督府當局に出願をなした、右の計畫は能力二百キロワットの火力發電所を新港街の現會社所有地發電所構內に新設し工費五萬圓で既に設計も完成し機械も內地に註文中であるから當局の許可あり次第工事に著手する見込で明年四、五月頃迄には竣成せしめたいといつてゐる

鹿野村で先覺者の慰靈祭
十六、七の兩日盛大に行ふ

【臺東十二日發】臺東郡下の移民村鹿野村では本年恰も創立以來二十周年の秋を迎へたので同村では過去二十年の苦鬪を追想すると共に永く更生の礎となつて今日の繁榮を見る爲め、今回創立二十周年祝賀を兼ねて中途にして斃れた[illegible]の靈を慰める[illegible]

[illegible]艦隊旗艦龍田と交代の軍艦夕張は十二日入港同艦長は山本正夫大佐である

水藝館が錦國會演藝團
新たに招聘

[illegible]藝と面目を一新することであらう觀覧世物もここを先途に珍趣向を凝らしたのでこの一帶は一段と賑ふことであらう(寫眞は臺北驛着の錦國會演藝美人連一行)

全島赤糖協會聯合大會
けふ開く

【新竹電話】全島赤糖協會聯合大會は十四日臺北臺灣茶物產合資會社內に於て開催されるが此の大會に新竹州より提出する議案の打合を

感心な少年
禮金を國防費に

【新竹電話】非常時を自覺し國防獻金をなした感心な少年がある新竹市表町三ノ一四一許淑椿(一〇)君は去る十月二十三日市內御成橋に於て現金十八圓を拾得しこれを御成町派出所に屆け出その報勞金二圓を交付されたが同君は子供ながら國防の必要を感じ十三日新竹國防用具購入の一部にと新竹署を經て二圓全部を寄附した

朝鮮の齋川遠藤兩氏本社に來訪

朝鮮殖產銀行陸上競技部に出場する朝鮮代表齋川、遠藤の兩氏は來臺の挨拶のため十三日午後四時半本社を來訪した

水雷長着任

【馬公十三日發】防備隊水雷長田中少佐は十一日着任した

桃園郡の秋季國語演習大會
きのふ擧行さる

【桃園電話】桃園郡主催の秋季國語演習大會は十三日午前八時半より第一公學校講堂に於て郡下各公學校長列席の下に開催、野口郡視學の開會辭ありて、演習に移つたが談話、對話、唱歌、朗讀あつて郡下各所から選出された粒揃ひの出演者百餘名は何れも上出來で一般觀衆に感銘を與へ十二時過ぎ了、野口視學の講評宮野郡守の訓示あり盛會裡に散會した

菊花花壇の審査發表さる

臺中第二食堂內に飾る菊花大會は華やかな風景を描いて多大の人氣を集めつつあるが審査の結果入賞者は左の如くである

會賞、銀盃 佐久間彥介△同上 銀盃 後藤康三△同上 銀盃 池永榮次郎△同上、カップ、喜多見[illegible]、銀盃 坂井[illegible]△同上、銀盃[illegible]△市尹賞、銀盃、丹羽多次郎△同上、銀盃、旭小學校△同上、銀盃[illegible]△同上、銀盃、田正介△同上[illegible]△同上、大田順夫△同上、雲丸良二

與那國島が建造した村有の連絡帆船
臺灣との間に就航することになり
きのふ基隆に處女航海

【基隆電話】沖繩縣與那國島では擧村一致、村の費用を以て產業振興、交通改善を目的に今回五十噸の發動機附帆船三榮丸を建造し臺灣への連絡用として使はれる事となり十二日午前中四十名位乘せる船で基隆に新しい姿を見せた、定員は十三日朝船客四十名をのせて出帆中であるが何にしても村有の連絡船は珍らしい事でこれからは個人經營の連絡船と大いに運賃競爭の鎬を削る事にならう

十三日午前十一時より市內平東街會に於て州下一市八郡の代表員集合し協議した新竹市代表李蘇林氏の開會の辭に次き苗栗郡代表邱雲祿氏を議長に推し議事に入り兩名一致を以て二十二ヶ條の會則を決議左の二ヶ條を新竹州の提出議案とし午後四時解散した
一、赤糖の島內消費高を二十二萬擔とする件
一、島外輸移出赤糖の割當は他州に比しその割合を少くすること

花蓮港[illegible]點に上つてゐる

△花蓮港廳勸業課では廳下の畜馬獎勵の意味で十二日吉野十三日豐田十四日林田十五日花蓮港の五ヶ所で畜馬獎勵の映畫、名馬は斯る所へ八種のフィルムを映寫してゐる

△來年一月十八日臺中で開催される全島國語演習會に出場すべき代表者を選拔する花蓮港廳昭和十年度第一次國語演習會は廳下三ヶ所に分つて行はれる

十六日午前九時から新城、北埔、花蓮港、壽豐、月眉、壽、水璉尾の七ヶ所合同、二十日は鳳林に於て鳳林、マタアン、タバロン、拔子、瑞穗、奇密、港口、猫公の八ヶ所合同、二十六日は玉里に於て玉里第一公、第二公、觀音山、大庄、公埔の五ヶ所合同で催され出演選手合計八十六名で出演者は公學校四、六年の在學者及卒業生國語講習所生徒、青年團の四種に分けてある

地方近事

頭圍……宜蘭郡頭圍庄議員選擧運動もいよ〳〵白熱化して居るが警察當局では去る十日午後七時頭圍公學校に於て有權者運動員勞務員等を招集し選擧取締に關する講演をなした

△頭圍庄協議會員立候補者は既報の通り內地側一名本島人側八名計九名の外更に十一日午後四時迄に二圍林阿呆氏が屆出合計十名豫定人員七名に對し三名の超過である

がまた〳〵二三名の出馬ある模樣頭圍庄では愈々選擧氣分橫溢し各運動員に於ては戸別訪問をなし相當活潑に動き宜蘭郡下として一大激戰が展開されてゐる

暖暖……△基隆郡七堵庄では官選議員七名左の如く夫れ夫れ內示をなした
周阿榮、陳新婚、李文錦、蔡澤森、高文章、周永琳、王森

中壢……△立候補 郡下各街庄にかける立候補十三日迄の屆出者は左記の通り
△中壢街 李媽進、余家達、梁元昌、陳阿呈、呂新傳、許阿斗計十八名
△楊梅庄 劉金春、張金榮、張廷源、鄭庚生、鍾生毓、唐炎寶、彭金鳳、黃坤隆、鄭石蝦、黃佳安、劉阿圳、張錫聰、吳阿琳合計十四名
△湖口庄 彭吳食、黃阿來、莊文通、陳宗榮、黃坤山、卓哲卿合計八名
[illegible]

花蓮……[illegible]

桃園……△研究會 郡教育會主催の學校經營研究會は來る十七、八兩日午前九時より坑子公學校に於て開催する

大溪……新竹州大溪郡では今次選擧運動に關し十一日午前九時から公會堂に於て立候補者、運動員及推薦者等三十餘名を招集し今井警察課長より選擧運動に關する心得及び協定事項を詳しく說明あり各員も熱心に傾聽する所あり十二時頃散會した

今日の船 △印貨物船

▲出港
高千穗丸 後四時半 門司 商船
△廣通丸 後五時 東京 同
鳳山丸 前九時 廈門 同
湖北丸 後四時 西表 同
△石見丸 同 花蓮港 同
△大阪丸 前七時 高雄 郵船
△岐阜丸 後四時 大連 同
△揚榮丸 後六時 神戸 丸一
△宮殿丸 前十時 高雄 同

▲入港
長沙丸 午前 福州 商船
めなど丸 未明 蘇澳 同
△杭州丸 午前 淡水 同

▲在港
△中華丸 第一岸壁 商船
江蘇丸 (入渠中) 同
吉野丸 第二岸壁 郵船
△千光丸 第六岸壁 同

萬なかだち
求職一件一回 壹圓貳拾錢
其他一回 壹圓七拾錢
匿名倍額

男ボーイ至急入用 但廿五歲迄の內地人 電五五〇 カフエーモンパリ

[illegible]

電話二三六四一二 [illegible]

電話賣買と金融 [illegible]

貸家 [illegible]

片倉生命
東京・京橋

ハンドマン
胃腸の強化!!

大好評の模範辭典
空前の大景品付亂賣
七冊組只の壹圓三拾錢
左の大辭典七冊組本廣告の讀者に限り只の一圓三十錢に發賣す外に送料廿五錢
破天荒の大安値 總紙數二千餘頁

最新手紙大辭典
現代新語大辭典
いろは引大辭典
三体ペン習字辭典
青年演説辭典
日常便利辭典
戀愛文集辭典

無代進呈 實物縮寫
大景品
積文堂本店

よわい子供にポリタミン

虚弱小兒の多くは結核素質

▽食慾がない ▽食物に好き嫌ひが多い
▽胃腸がよわく、滋養が身につかない
▽血色がすぐれず、ブヨ〱肥り ▽元氣がない
▽神經質で癇がつよい ▽疲勞し易い
▽風邪をひき易い ▽寢汗をかく
▽屢々頭痛を訴へたり、原因のわからぬ熱が出る

かうした症狀をもつ小兒は、所謂「腺病質」で、エックス光線やピルケ氏反應などで検べると、淋巴腺腫脹＝小兒結核＝の認められるのが大多數です。

たゞ小兒の淋巴腺腫脹は、大人の結核に比べ早期に處置すれば容易に全治するから、速に適切な強壯法を講じて、結核發病の禍根を除くべきです。

アミノ酸強壯法

進歩的なる學校にて採用さる、

従來、虚弱小兒の强壯劑として脂肪(油)製劑が用ひられてゐる。が、脂肪本來の使命はエネルギー源にあり、血肉構成を第一とすべき發育期の榮養としては不充分を免れません。茲に於てアミノ酸強壯法の重要性が唱導されるに至つたのです。

アミノ酸は血肉の構成源

元來、小兒にとつて一番大切な榮養素は、動物性蛋白質＝肉類や卵の如き滋養物の成分＝で、これが食物中に不足すると、如何にカロリーが多くても、その影響がテキメンに現はれて、發育が障害され、色々の病氣を惹起します。

ところで蛋白質はそのまゝでは絶對に身体の養ひにはなりません。胃腸で消化されて、各種のアミノ酸に變化し、そこで初めて体内に吸收されます。而して吸收された各種アミノ酸は（人体に必要なものばかりが集結されて）再び蛋白質（血肉）をつくるものです。

それで蛋白質よりはアミノ酸の方が、直接的で且つ脂肪製劑の如き胃腸障害の懸念がないわけです。しかもアミノ酸には榮養作用以外に特殊生理的作用があります。

ポリタミンは唯一のアミノ酸綜合劑

ポリタミンは、近代學理と、實驗に基いて、牛乳蛋白を体内消化と同じやうに酵素を以て消化して得た類のないアミノ酸綜合劑です。從つて―

消化を要せず、胃弱の子にもそのまゝ吸收されて滋養となる。のみならずアミノ酸の細胞賦活作用、ホルモン合成作用によつて健康を増進し、食慾を進め、相俟つて虚弱体質を强化します。

アミノ酸强壯法はポリタミンの應用により初めて達成されるのです。

アミノ酸の缺乏は身体頭腦の發達を阻害する

ポリタミンの中には、血液構成素トリプトファンをはじめ、チロジン、リジン、ヒスチヂン、アルギニン、チスチン、フエニールアラニン等人体に缺くことの出來ぬアミノ酸が殘らず含まれてゐますが、その中リジンは小兒の成長發育に重大な關係をもつアミノ酸で、かの猛獸の仔がスピード的に發育して行くのは、獸乳中に多量のリジン類が含まれてゐるためだと言はれてゐます。

アミノ酸は又大腦及び神經細胞の構成に極めて重要であり、一方細胞機能賦活力を有するので、腦神經の榮養をたかめ、智能の發達を促すことが證明されてゐます。

榮養不良で學業成績のよくない子が、ポリタミンを服みはじめてから次第に成績良好になつたと云ふ事實は、これを實證するものです。

【甘美味、小兒は喜んで飲用します】

小瓶（一圓五五錢）
中瓶（二圓五〇錢）
大瓶（四圓五〇錢）
全國藥店にあり

ポリタミン使用の各小學校の報告によれば

家庭の感想	學校の感想
1、食慾がすゝんできた	1、血色がよくなつた
2、胃腸が丈夫になつた	2、元氣活潑になつた
3、頭痛を訴へなくなつた	3、疲勞しなくなつた
4、体重が増してきた	4、落ちついてきた
5、熟睡するやうになつた	5、學業成績がよくなつた
6、盗汗をかゝなくなつた	6、缺席が少くなつた

發賣元 大阪市東區道修町 合資會社 武田長兵衛商店

關東代理店 東京市本町 合資會社 小西新兵衛商店 製造元 大阪市上福島 大五製藥株式會社

85―1483

純金の延棒十數本 近く法院で入札
價格にしてザット九萬四千圓 密輸犯人から沒收したもの

押收した證據品を事件の片が附くと法院が競賣に附するのは別に珍らしいことはないが、今度トテツもない證據品を賣出すと云ふので評判をとつてゐる、物は何かと云ふと驚く勿れ！純金の延棒十數本價にして七萬二百三十四圓三十一錢、金の公定相場はいま一匁十一圓五十八錢だ相だが、十二圓位で取引されてゐるところからザット算盤を彈いてみると九萬四千圓餘でサラリーマン階級には夢にも想像出來ぬ金額、十三日大金庫を開けて貰つて現品調査すると大きいのは長さ七寸、幅一寸、厚さ五分もあり物語に云ふ金の竹とはこんなものかと

想像し て見たくなる程燦然たるもの、小さいのは紙ぺら型、鉛筆型になつて居て全く携帶至便、如何にも密輸犯を思はせるが、暫らく見てゐるとその威光に押されて頭がポーッとなつて來る、この素晴しい寶物は法院としても始めての事で一昨年あたりひとしきり流行つた金の秘密に流しての大小金塊輸出事件の證據物品だが、事件の一部が片附いたので愈々

永年の大金庫内の眠りから掘起されてかくも陽を出したのだ、しかし係員の話に依ると二十萬圓の有價地金は全部昨年の法院落成式當日展覽された相だから記憶に殘る人々もあらう、今度はその一部が賣拂はれるのだ、入札日時は來る二十五日午前十一時で當日約一時間前から現品閲覽させる相だから見なくても金だから大丈夫だと云ふ入札希望者ばかりでなく見るだけでも見て置かうと云ふはかない連中も

集まる かも知れない、

十三日にも京町の某商店の代表者が聞きつけて現品を見たいと申込んだが體よく斷られたくらゐに法院側でも重い地金らしい愼重さを見せてゐる『もし賣れない場合は？』と心配して見せると、係員は『賣れるまで何回もくり返しますヨ、なあ―に束になつてやつてくれば大丈夫です』と斷言してゐるから、入札當日はさぞかし

この道 の商賣人が隊組もスクラムを組んで猛烈な爭奪戰を演ずることであらう、一匁五十錢の口錢を取るとしても大したものだ、この巨大な純金のボールを掴んでゴールにトライを擧げる者は果して誰？

寫眞說明　並べられた地金（これは全部であつて二十萬圓からの代物今度賣られるのはこの中の一部分）

後退の東軍を追擊し 壯烈極まる市街戰
科學兵器による戰鬪の後 西軍臺中市を占領

【臺中電話】十三日沙鹿を占領せる西軍南木旅團屈師部隊桑名聯隊は後退の東軍高橋支隊第一大隊を追擊し大肚頭から西屯庄の大肚山丘陵地帶を急進して午後四時一部は臺中市街西北端に進攻、梅ケ枝町附近で陣地を構築催淚ガスを使用して反擊に出た東軍を猛攻

擊攘し 同二十分完全に臺中市西北端を占領、市内に進入し後退の東軍を猛追、同四時五十分之を臺中市から警察方面に驅逐し臺中市を完全に攻略した、桑名聯隊第二大隊は臺中州廳前附近を占領壯烈なる市街戰が各所で演ぜられたが東軍利あらずして香子察方面に向つて退却、桑名聯隊の主力は軍旗を先頭に隊伍を整へ步武堂々入城し軍用トラックに

牽引さ れたる野砲山砲車輛の音も高く馬蹄堂々威風邊りを拂ふ入城の壯觀全く絢爛たる繪卷物である、斯くて南木旅團主力部隊後藤部隊も威風堂々軍旗を先頭に入城した（臺中特派員發）

けふから 地方行幸

【宮崎十三日發】大演習御統監を終へさせられし天皇陛下には十四日より地方行幸の御日程に入らせられる、十四日は午前九時行在所御發、神武天皇を奉祀する官幣大社宮崎神宮に御親拜次で皇宮屋に行幸あらせられた後、宮崎高等農林學校に御著、日向馬を天覽、同校生徒の園藝實習を天覽あらせられ、次に宮崎中學に行幸授業及び原民校教授を天覽、更に宮崎縣師範學校に行幸後、宮崎縣廳御著、御晝餐後三島宮崎縣知事より縣治狀況を奏上、史蹟に就て御說明更に縣民の生活狀況に就て御說明申上げる、午後一時縣廳御發宮崎地方法務所、宮崎高等女學校に行幸授業及び女子團體遊戲を天覽次で山十製絲工場に御臨幸、消防組、在鄉軍人、青年團、女子青年團、中等學校生三千名を御親閱遊ばされ午後二時五十分同所御發行在所へ還御の御豫定である

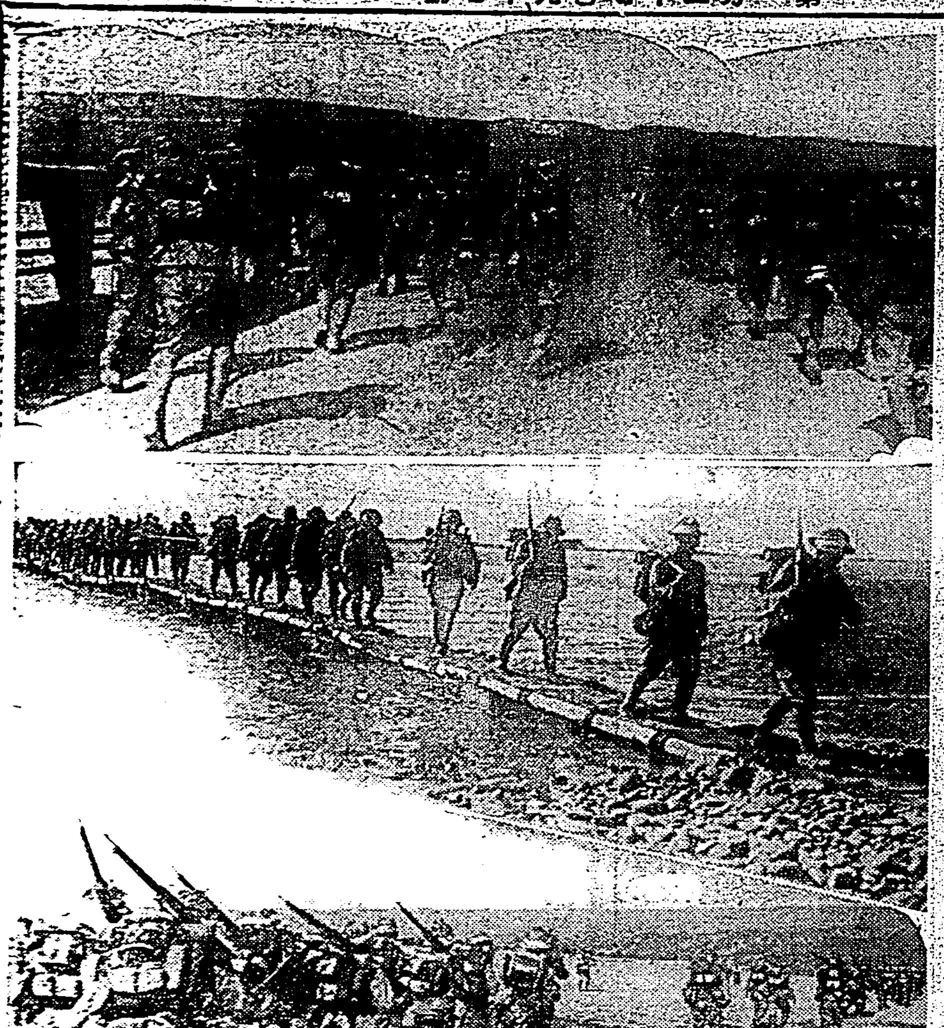

けふ臺展の 最終日
中川總督が一點買上げ

始政四十周年を記念とした第九回臺展は非常な人氣と力作揃ひを以つて開催せられてゐるが愈々延長の二十日間の會期も今十四日を以て最終日、漸開會以來會期と共に本年度は入場者も十三日迄に三萬五千人に達し昨年に比較して一萬五千人程の增加を示してゐるが作品買約數は昨年の東洋畫西洋畫を通しての二十八點よりも減少しわづかに三點である　本年度作品は昨年と並び可成作家の自信のある作品揃ひで識者間にも相當の良評を受けた物がある十三日に至り中川總督が陳進女氏の東洋畫「淡水風景」一點を買上る旨內定があり十四日は臺展最終日であるから更に買約點數も相當にふえると豫想されてゐる　尙同日午後二時より審查員幹事立會の上臺展賞、臺日賞、朝日賞の授與があり引續き幹事懇談會がある

吉野丸入港

【基隆電話】郵船吉野丸は十三日午後一時半基隆岸壁著、船客は朝鮮の陸上競技選手一行を始め三百七十名、主なる人は大阪帝大小澤教授、京都府立淺山醫大校長、森永製菓取締役等であつた

『この暑さには 少々閉口だ』
朝鮮陸上チーム來臺

小澤教授談 臺灣は始めてです、私の先生である三田教授が臺灣醫大の爲めに活動してゐられるし同窓の竹林教授、宮原教授等がゐるから見物旁々といつては公私混同ですが醫學大會にやつて來ました、大會としては變つたこともないでせうが臺灣でやるのですから臺灣特有の熱帶病等についての發表が澤山あると思ひます、私も胃腸病及び消化器等について講演することになつてゐる筈ですが、大會前に南部と日月潭を一廻りしたいと思ひます

尙朝鮮陸上競技選手監督は語る

監督コーチ共に一行十五名です　船は割合穩かでしたが暑いので閉口垂れてゐます　併し選手は元氣旺盛です、明治神宮に行つた兩保上ベストメンバーは出來ませんでしたが、千五百米の文允者一萬米の池永　龍岡君等相當自信があります、併し臺灣にも最近四百米にいい記錄を出した人があるし强臺南州と共に油斷のならぬ强敵です、幸ひ朝鮮は內地と同樣朝鮮神宮競技を繰り返し一般にスポーツに理解のある人が多いのが何よりの强味です

宜蘭の測候所 愈よ工事に著手
竣功の上は內臺定期航空の 氣象觀測に從事

【宜蘭電話】內臺定期飛行に必要な航空氣象觀測の爲め建設する事となつてゐた宜蘭測候所の工事は資材其他の關係上延々となつてゐたが愈々着手する事となりこの程臺北に於て入札に附し宜蘭街の中村熊一氏が落札した同氏落札の建物は觀測室とも云ふべきもので建坪三十六坪餘、地震計其他の機械を据付ける事となつてゐる、此外無電室及びアンテナ等もあるが之は特別な技術を要するので府直營或は專門家に建設せしめる模樣である、場所は宜蘭街北門グランド東側約三千坪を選び既に著手をまつばかりとなつてをり中村氏の手により一兩月中に著手、來春二月末までに竣功の豫定である同所構内に三戶の觀測員宿舍（技術者の宿舍は宜蘭街役場の手で）となるべくこれ又遠からず準備して著手する筈である

・台博告知板・

△全島林業大會　午後一時から教育會館
△三等郵便局事務研究會　遞信部
△愛知名古屋デー第三日（けふまで）　來館者には特別のサービスあり
△參園　午後七時から第二會場演藝館、入場料大人十錢小人五錢

報國第三號機 大破す
搭乘員は無事

【福岡十三日發本社特電】臺所屬報國第三號機は同第四號機と共に宮崎から臺に歸還の途中十三日午前九時頃、愛媛縣西宇和郡四つ濱村上空にて機體に故障を生じ海岸に不時著の際機體を大破したが搭乘者南野少尉等三名とも無事

臺博の第四回 寶探し幸運者

臺博協賛會餘興部主催の第四回寶探しは十三日午前九時から第二會場空地に於て催されたが當日の寶を探し當てた幸運者は左の如くである

△一等臺北市表町畑野仁作（蓄音器）△二等新竹州大溪郡黃明得、臺北市建成町林阿陽（臺灣一箇宛）△三等臺北市北門町中野稀市、同建成町疋田サダ、新竹州大溪郡黃明得、臺北市榮町有馬純義、同東門町生田一幸、同武岡暢（行李一箇宛）

パイワン、アミの 兩族が蕃人踊り
この十五、六兩日夜 第一會場音樂堂で

十五、六の兩日午後七時から臺博第一會場內音樂堂で再開される、パイワン及アミ兩族蕃人の踊りは新趣とりどりに又も溢れる樣な人氣を博する事と期待されてゐる

十三日の 臺博入場者 三萬二千人

十三日にかける臺博入場者數左の如し

第一會場	二一、一七〇名
第二會場	一二、八七二名
南方館	七五二名
草山分館	一、八一四名
計	三二、三七〇名

今夜演藝館で 拳鬪の第二次戰
優勝者に餘興部からカップ

去る十二日夜第一會場演藝館に於て開催された臺博餘興部主催の拳鬪大會は各選手元氣一杯の熱戰を演じたので觀覽者に多大の感興を與へたがその第二次戰は左の番組により十四日午後七時より演藝館に於て開催されることになつた

六回戰　岡田宗夫（日東）デエムス加賀（ハワイ）
六回戰　西田辰雄（新興）內元勇（東都）
六回戰　石田忠義（新興）菊地五郎（新興）
六回戰　佐藤一雄（千代田）キッドダヤオ（ヒリッピン）
八回戰　唐澤錦（太陽）中山安（東都）

因に第一次戰第二次戰を通しての優勝者には臺博餘興部提供の優勝カップがかけられて居るので當日は定めし猛烈なる試合となるであらう、尙所轄の爲めに闖入の申込は遺憾ながら御斷りすることにした由に付觀覽希望者は滿員にならぬ中に入場せられたいと

遭難船を救はんと しかご丸、暗礁に觸る
ルソン島の東南端海上で

【マニラ十三日發特電】比島ルソン島の東南端海上サンベルナルディノ海峽附近で坐礁し、船體二つに折れて半ば沈沒中の獨逸船シルバゼルを發見救助せんとした折り、突如スコールに襲はれ暗礁に觸れて五番と六番船艙に大浸水した、商船シカゴ丸は昨夜十二時十節の時速で自力航行にて入港遭難第一報を發した、救助作業とシカゴ自身の排水作業の爲めに徹夜一睡もせぬ乘組員は森船長田所機關長以下何れも元氣一杯、ベストを盡したので滿足に思つて居ると船長は次の如く語る

遭難船を發見したのは十一日朝六時四十分で同七時二十分には作業を開始したが突如スコールの來襲を認めたので作業を中止し……

……れはないので愈十二時間時化の中を逆航しつつ約四十名の遭難者を激勵し救助船の來着を待つ狀況……しなかつた

因みにシカゴ丸乘組の人道的行動はマニラ市民を感激せしめ居る、目下極東船渠技術の損傷調査中だが浸水の割りに損害は輕いらしくドック入りせずとも一、二日中には右急修理を終はる見込みがついた

十三日マニラ 出港の豫定

右に關し大阪商船臺北支店では左の如く語る

未だ當方には何んにも通知はないがしかご丸は去る十日二十三日マニラ出帆二十八日マニラに入港それよりダバオ、パラオ寄港の豫定

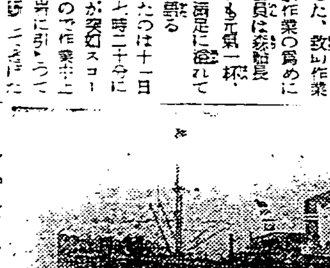

しかご丸

秋季演習電報

お產で死ぬ 妊婦に福音
白木博士お治療法 醫學大會で發表

禁止の直前に 多額の銀塊輸送
香港から英國に宛て 鳳山丸が齎した情報

【基隆電話】十三日午前七時基隆入港の南支航路鳳山丸の齎した情報に依れば　香港政廳は去る九日香港上海銀行の銀貨輸出を禁止し、銀貨持出を禁じて銀本位制を採り、同領マカオ政廳でも去る七日銀兌換を禁止した、斯くて支那全土に亙り貨幣價值は低落の一途を辿りつつある、香港では銀貨持出禁止の公布直前政府より二千萬圓の銀塊が英本國に向け秘かに送られたとのことである

臺灣學生弓道 秋季爭霸戰

籠球大會
十六日高校で

「臺北籠球聯盟」は愈々發足して種々の準備を遂げた　聯盟長に第一師範學校長理事に篠原、四宮、朝井、中谷、中村の諸氏が當り、十六日（土）午後一時より臺北高等學校體育館で第一回籠球競技會を開催する、參加チームは男子中等部が臺北一師、臺北二師、臺北一中、臺北商業の四チーム、男子成年部がTOB、臺北鐵人クラブ、大陸籠球隊、淡水メープル隊の四チームで各部ともリーグ戰によつて勝敗を爭ひ、十七日午後終了の豫定である、猶森田氏及大朝社より優勝カップの寄贈があつた

小切手泥棒
しきりに荒す

去る十日午後三時から十一日午前十時迄の間に臺北市本町二丁目三家具商長生○一郎方から印鑑と三和銀行の小切手を盜み出し其の足で直ちに同銀行におもむき新富町四ノ三三番地吉と記載し捺印して二百七十圓を引き出した者があり三番吉なる者を搜査した處新富町に現住し同人方に於ても數日前印鑑を盜み出され一回り以上は同一人の仕業に相違なく犯人嚴探中

內地から稼ぎに來た前科者
直ぐ捕はる

……地主家に侵入し先づ五圓を盜出し次で盜所を中の物色中發見され……男、姿を見るや泥棒！泥棒！と連呼した爲め直ちに逃げ出したが……協力して難なく逮捕された、同島人を唯一の希望に渡臺したやうな男である

海上勞働者の 無料紹介所
海員組合から出願

【基隆電話】日本海員組合基隆出張所ではかねて港灣海運從業員組合設立式に於て基隆の「スローガン」に揭げられた海上勞働者の無料紹介所を設ける計畫をすすめ十三日朝代表者伊月中氏より基隆警察に願書を提出した

放火窃盜犯に判決

十三日臺北地方法院山田裁判長は左の判決言渡をなした

△放火窃盜　本島籍……懲役七年

平尾喜三郎氏

【大阪特電】オカップ美鮮料本舗店主平尾喜三郎氏は先頃府下西宮町の自邸で狹心症で急逝した、享年五十五歲、……のを惜まれてゐる、十日同邸に於て盛大な神式告別式が行はれた

けふの天氣

△臺北地方　東の風曇後晴
△北部地方　東の風曇後驟雨
△昨日の最高氣溫　八十四度六分（午後三時）
（臺北測候所發表）

我國唯一の 專賣特許
近眼治療器
近眼が夜睡眠中使用數週間で安全且根本的に治る！
東村理化學研究所

松竹 映畫
海の兄弟
浪人太平記
文化の母
第二世界館

戀の浮島
伏見信子 立松晃 小宮一晃 三桝豐 共演
最後の江戸ッ子
芳乃館

特別廣告
內科花柳病
山本醫院

推薦廣告
安田勝次郎氏ヲ最適任者ト認メ臺北市會議員候補者ニ推薦致シマシタ。市民各位ノ熱烈ナル御後援御贊同ヲ御願申上マス
京町會有志代表 近藤勝次郎
京町商友會代表 河合治雄
推薦者（いろは順）
陳天來 小松吉久 大澤貞吉 木村泰治 岡今吉 喜多收一郎 郭廷俊 魏清德 藤原此一 三木眞玉
責任者 臺北市京町一ノ四九 近藤勝次郎

推薦廣告
森方男
右臺北市會議員候補者トシテ最適任者ト認メ推薦候也
推薦者
篠塚初太郎
唯岡省吾
齋藤可吉

臺灣軍秋操支隊對抗
十三早猛烈攻防戰
在統監部由福田統監官講評

既報臺灣軍秋季演習。至十二日演習。桑名北軍支隊。在北勢坑。予抵線。構築堅固防禦陣地。然在三角子。南勢坑。山脚一線對峙中南軍青木支隊。準備攻勢。嚴重警戒。至十三日黎明。開始猛烈陣地攻防戰。午前五時半。銃火相交。而山砲及野砲亦放射。爲是沙鹿南方一帶高地。砲聲轟々。午前六時半。有南軍支隊所屬輕爆機一機。現于戰場上空。爆擊地上部員。而北軍所屬戰鬪機二機。如飛燕追跡。欲擊墜之。未幾南軍輕爆機。以三機編隊飛到爆擊。待機中北軍戰鬪機二機。急追之。爲是八機上昇或反轉。橫轉。逆轉。急降下等高等飛行。現出一大空中戰。顧新銳九三式輕爆。及九二式戰鬪機在空中大戰。稱爲臺灣軍秋操之最初者。至六時半。兩軍戰機愈熱。機關銃射擊不絕。南軍一齊躍入敵陣地。双方激戰。同六時五十分。休戰命令一下。兩軍皆挺戰。爲是支隊對抗演習完。同十時半。青木。桑名兩支隊長。暨將校。集于沙鹿公學校統監部。由統監福田中將講評。

臺中市附近爲戰場
開始猛烈市街戰爭
最終旅團假設敵演習

臺灣軍特別演習支隊對抗演習。在彰化郡下遭遇戰。大甲郡下追擊退却陣地攻防。爲最終。十三日午後二時。乃入旅團假設敵演習。以大甲。大屯兩郡下。臺中市一圓爲戰場。其編成。資員旅團。即臺灣守備隊司令部。馬公重砲兵一個中隊。野砲一個中隊。無線電班等。由青木大佐指揮。又假設旅團編成。即步一之一部。馬公重砲兵一個中隊。野砲一個中隊。無電班。森中佐附。臺中一中。同二中。同商業等學生軍。指揮官爲高橋大佐。是等由沙鹿。攻擊于臺中。然在臺中市。構築堅固陣地。以防護之。故兩軍將在臺中市。開壯烈市街戰。爲是秋季演習之四日。最終之某々戰。在某々及某々地區。猛交銃火云。

中川總督 視察臺博
詳細遍觀各館

中川總督。希望詳細視察博覽會。去十三日午前七時四十分。于觀客未入場前。一巡第一會場。先到滿洲館。南及各館。以糖業館爲最後。同十時終了。由各部局關係課長。詳細說明。及應總督質問。本十四日午後六時四十五分。欲巡覽第二會場云。

臺南晚稻 按平年作

臺南州下晚稻。耕作面積約十一萬七千甲。然自七月初旬。至九月下旬間。氣候不順。代寒日照及低溫。于前途頗堪[illegible]。幸其後天氣回復。大體爲平年作。收穫豫想百五十萬石以上。然病蟲害。有多少發生。殊如本年因米價捨多施用肥料。致發生稻熱病。故至出穗期。遂見有多少白穗。且被生螟蟲。在九月下旬。覺有多少被害。州下晚稻耕況。大體爲平年作云。

賴大村庄長 任期告滿
庄民陳情重任

員林郡大村庄長賴維種氏。來十二月二十日任期告滿。氏自四年前任該庄長以來。對庄政多所貢獻。殊對成人教育。產業奬勵。交通事業等。努力不少。皆見相當進展。又同庄類姓公業之整理。今後尚要期待同庄長之努力。故庄民。恐於此任期告滿。因而更迭。即由庄中之協議會員保正。區總代及其他有志者等。類金定氏外三十餘名。去八日午前十時頃。同到員林郡役所。欲訪豐潭郡守。要求賴庄長之重任。當日因豐潭郡守爲內示官選議員。出張不在中。即向宇都宮庶務課長。種々陳情。至十一時頃。始見退去。

臺北市諸立候補
逐鹿戰次第激烈
有權者之一票神聖觀

臺北市會議員內臺人立候補漸多。殊如本島人一邊之逐鹿戰。次第趨於激烈之運動委員。有置現三十五名。及準備外十名。以備輪番游說者。而一部則欲以演說戰。傾吐其所抱負經綸於大衆之前。各公然及暗中活躍中。然據有權者之見解。或依地盤。或云我之一票。十分神聖。不爲利誘。不爲威脅。不爲黨派情實之拘束。必要先觀諸立候補者之人格如何。學識如何。國語力如何。平素對於社會所爲正義與否。然後投之。若人格劣等。諂上驕下。一得地位。適足以狐假虎威。樹其營私。苦害社會。此任期四個年間。又無法可以驅去。眞使人煩悶不堪。再發有權者之門。立候補者之名刺山積。諸運動委員。雖接踵而來。吾輩亦不害他感情。彼妄求。此亦妄應。此一票爲無記名請之一票。不受人干涉。人亦無法可以干涉。非如信用組合之委任狀。得以受人買收。奉勸諸立候補者。須先內顧人望如何。不可以人之糊塗答應他。便算作一票也。蓋立不可無競爭之當選。亦決非所謂理想者。據聞諸新立候補者。大都亦依上記之消息。隱然出馬。總而言之此際有權者之鼻息荒甚。且有云欲監督此後其人之行爲如何。島都本島人人才濟々。民選人物。成績如何。盼于島人自治能力有無甚大。要於二十二日投票當時。再先問自家良心。然後得符諸之一票之實云。

道路造成
關廟旗山間

臺南州新豐郡關廟至高雄州旗山間之道路開鑿。自昨年來著手興工。因處山間。或逢降雨。故進行時有阻碍。茲已一部照豫定告竣。十二日。州藤澤係長。川原田技師。並大塚會計係長。特赴現場。行竣工檢査云。

辜顯榮氏
病中所感
就選舉及臺博

改隸以來。本島文物制度凡百更新。此乃歷代總督奉體一視同仁聖旨。措施得宜所致。地方制度。今且改新。不勝同慶。吾等島民。應體新制度本義。涵養公民精神。訓練自治能力。促進完全自治制之施行。始政四十周年紀念博。乃空前盛事。余忝陪開會盛儀。中心感激。值此內外貴顯。聯翩戾止之間。祇以老病纏綿。不獲往來晉接。快聆本島開發其他將來諸指導。深以爲憾云々。

臺北自働式電話
設置最新式機
片山工務課長談

東京十二日本社特電。據晉京中遞信部片山工務課長所談如左。臺北市電話機。自十二年度。一齊改自働式。爲是經費。總額要百八十萬圓。經自九年度。著手改良事業。現正忙于購入機械類。然日進月步如今日。萬事非常迷進。就中電氣界。幾以爭勝一日之進步。者番欲購入之臺北市自働電話機。視遞信省所使用者尤見進步。即如寫眞電送亦更加研究。現在內臺間寫眞電送。有自信得十分成功。第欲期萬全慎重。將爲極力研究。電送料金關係。探算不和。要不爲慾。于十一年度研究結果。如確得良好成績。則其實施所要經費。應計上于十二年度豫算也。

謝大使公子 結婚式

滿洲國大使謝介石氏公子諸生君結婚式。訂十四日午後六時。在淨業院舉行。招待臺北。新竹兩州下官民五百名。開披露宴云。

中壢進光會 秋季國講

中壢郡進光會。主開之秋季國語演習大會。十一日午前九時半起。尾迫州教育係。鄉田庄長。周助役。文森燈臺所長。林公醫。各公學校長。其他列席。開於觀音公學校內。君代合唱後。長田郡視學。述開會辭。上山郡長。訓示後。有國語講習所徐氏秀鸞嬢之談話。次各照演題順序進行。談話唱歌劇。對話等。凡三十四回。出演者乃國語國民講習所生青年團員六年之公學校生等八十餘名。皆比昨年。進步發達。就中觀音庄蕃坪國講生之對話劇。猶博滿堂喝采。午後二時過。好成績終了。有長田視學之講評。然後散會。

殷商皇室古墓發掘
小墓殆爲大墓之殉葬者
古帝王專制殘忍之一斑

現代式民選白熱戰雰圍氣中。談中國最古殷商皇室古墓之如何。似可以緩和神經興奮之幾分。茲爲介紹如左。河南安陽發掘工作。據聞現正發掘殷商皇室古墓。該項工作。始於去秋。在該縣西北之侯家莊西北岡（距著名出甲骨文之小屯西北約五里）發掘殷商皇室居遺址甚少。除已發掘之十一座大墓外。尙有超過一千之小墓。大墓之面積最大者。約六百二十五公尺。最小者約七十公尺。墓室四週。均有墓道。全形如亞字。墓內曾施以經過大壓力之硬土。墓之上口離現地面爲一公尺左右。其底部則在十二公尺（水面）以下。因經過多次之翻掘。（最早或在唐宋）故掘出土物甚少。現所得之銅器石器骨蚌等。一部份係彼等未掘獲之地所出。一部份則爲彼等棄而不取者也。小墓百分之九十九。係大墓之殉葬者。或殺人作祭之犧牲品。按其形狀。可分爲方坑長坑兩種。內容則可分爲人頭葬。無頭葬。俯身葬。及動物葬等數種。每坑十具。七八九及數十具者。特其甚耳。此類人頭葬坑。現已掘出百餘。無頭葬則埋在長方形坑內。每坑十具或六七具不等。均爲無人頭之軀體。現共掘出四十餘坑。俯身葬亦埋在長方坑內。每坑自一二三具。至十一具不等。因其骨頭軀俯俱至。而頭身向下。故名曰俯身葬。此類墓葬。大約係活埋者。數目現尚未統計。至於動物葬之情形。與俯身葬相同。統觀上述情形。古代帝王之專制殘忍情形。可以概見矣。

大藏省豫算省議
難拘泥計數而削減

東京十三日電。大藏省豫算省議。第三日十三日午前十時。開於藏相官邸。明年度豫算編成中。陸海軍國防豫算最難關。其次即農林。商工。內務。文部四省豫算。以彈完審議。即此等四省豫算。與產業治水。港灣。衞生。教育等國民生活。最有密接關係。明年總選舉。地方的利害關係。錯綜者多。殊如商工中央金庫設置。地方財政調整交付金制度等。須政治的解決之重要經費供於俎上。不許拘泥計數而削減。主計局之周到查定原案。不知高橋以如何之大乘的見地。如何裁斷。由即省議成問題之重要經費如左。

▲農林省
一、農村經濟更生計畫。
一、第二次馬政計畫。
一、第二次森林計畫。
一、東北振興計畫。
一、米穀蠶絲兩對策。

▲商工省
一、商工中央金庫設置。
一、石油貯藏義務補償。

▲內務省
一、河川港灣砂防等土木事業計畫。
一、地方財政調整交附金

▲文部省
一、義務教育費國庫補助。
一、國體明徵經費。

同胞宜冷靜 不可妄動
石射總領事談

上海十三日電。最近頻發上海抗日事件。石射總領事謂上海事件以後。排日反日不退之後。對日本人生命財產。直接加以危害者[illegible]。吾人亦得安堵。[illegible]

不意九日忽聞中山水兵。倒於兇彈。十一日日比野洋行。又受暴徒襲擊。十一日託吳市長及工部局當局。嚴捕犯人。又十二日又對吳市長代理兪秘書長工部局書記長代理。告以若眞欲上海平和。右兩事件犯人搜査。及今後再發防止之事。應盡最善努力。對兪秘書長。謂租界內市政府警察權雖不及。然日本人之感情若激成。即影響日華間之國交。中國對於租界內中國人不法行爲須更嚴密拘束。又對華仙達氏。以中山事件工部局取調時中國人證人之言。依實地檢證。全不得信。又日比野事件。在現場尙未捕一犯人。我國不滿。兪秘書長及華仙達氏。知事態重大化可能性。確認誠意努力。吾人爲上海平和。在留同胞安全。不逞分子之活動宜戒。以其決心。銳意任事。然今回事件。不可恐怖尤甚。在留同胞。宜冷靜活動。

北華自治權範圍內
協議鐵道管理事項

北平十二日電。北華自治政權之確立。乃時日問題。政權確立後自治範圍內。各種之如[illegible]
一、北寧線全部。
二、平漢線北段。
三、平綏線大部[illegible]
[illegible]

北華自治
欲聘邦人顧問

北平十二日電。設北華自治委員會之中國某有力者以同委員會成立時。爲赤化共同防衛問題其他。日本與北華友好關係。委員會統治管轄內各重要機關。欲招聘日本人顧問。謀財政經濟及鐵道鑛山。農業等產業各部門之合理的開發進步。

設領事館
滿洲國對俄
强硬要求

新京十二日電。俄聯領內滿洲國領事館設置所關。其後滿洲國側再三急速要求解決。然俄聯不誠意態度仍不改。在再遷延。[illegible]々哈爾。綏芬河各處。雖有領事館。而滿洲國僅於池多及普拉越兩領事館而已。彼我外交上均衡關係不得容認。外交部已最後的決意。近將强硬要求俄國也。

上海邦人代表
訪總領事
要望其善處

上海十三日電。中山兵曹事件後。殺發不祥事件。上海在留三萬邦人。極度憤慨。日本人各路聯合會代表五名。十三日午前十一時。訪問石射總領事上海僑民。然最近事態。最憂上海平和。中國組織的計畫之抗日行爲。在留民須知所憂時之覺悟。讀居留民決意。要望總領事善處。

使北華人民眞幸福
自由安樂鄉可實現

北平十三日電。北華自治委員會。今後不出十日。即合見成立。南京政府現與集中政策。經濟生活基礎破壞。多數民衆一致。要求自由政權善政。[illegible]

蓬萊種臺北六號
成熟期早三週間
諸農家歡迎新品種

臺北州農事試驗場。試作蓬萊米新品種成功。將爲獎勵品種問世。去于十一日。在臺北州高等官食堂開試食會。頗博好評。該新品種。稱爲臺北第六號。乃昭和三年。由臺北州農事試驗場。將京錦與旭種交配而製出。自昭和七年爲地方試作。已制明爲良種。而爲附近農家。盜去栽培。現在農事試驗場附近。栽培面積。多至二十甲。粒形細小似旭種。而强粘著力。適于壽司米。臺北州聯買組合。本年二期產五十俵。被農事試驗場附近農家買取。此新品種收量。早季與六十號略同。而晚季稍劣爲八九成。然于晚季成熟期甚早。比普通米。收穫早三週間。[illegible]作。頗爲難遊。如以臺北第六號。因收穫早三週間。可免雨害。于嶺陽方面米作。所見劃期的大革新也。

臺北日新町人 投水自殺

[illegible]月十二日上午八時頃。臺北州七星郡士林街福德洋字福德洋百三十二番地。中島廣親氏。在同所基隆河岸散策中。忽見一浮屍橫流在岸。立報於士林分室。田中警部。宮本部長。偕刑事及巡査。並公醫。同到現場勘驗。係無他殺之疑。至正午。始知其人爲臺北市日新町人陳長祐。年四十八。似出於厭世自殺。同日附與其長男陳長紡。領回埋葬云。

製肥社長吳某被拘
發覺有詐取巨金
開業經半年負債甚巨

[illegible]

新意匠賀年郵票
貼用于私製信片
來月一日一齊發售

遞信省。以來十五日。對賀年郵便。用新製紅色凸版印刷一錢五厘郵票。發行告示。而此郵票。中央以波濤山笙之富士山。而輪廓爲元祿模樣之松竹梅。其直横與現在同。目的爲使用于來十二月二十日至二十九日辦理之賀年郵便特別辦理私製信片。臺灣亦如全國一齊。自同月一日發賣（南洋廳十一月十五日發賣）。但自明年一月一日以後。使用于普通郵便亦無妨。賀年郵便。使用私製信片之傾向。幾近累年增加。而地方尤多于都會地。如本年一月。在內地官製與私製。各居其半之實績。而臺灣同期賀年信片。總數九百四十四萬張。其中私製信片三百萬張。大體官製三張。私製一張比率。若此次發行新郵票。自當喚起使用者注意。貼用于私製。自然獎勵私製信片。同時爲辦理及輪送上便宜。自十二月二十日。至二十九日。賀年郵便全送出。而此有興味。歐美諸國與我國。人情有相異。歐美以基督降誕祭。衆爲賀年提出。無論何時提出均可。唯于降誕祭當日。配到爲妙。而我國則押一月一日爲妙。我國爲是設賀年郵便辦理制度。始自明治三十九年十二月。自是以來。得好成績。該制度。外國尙未施行。殊如爲賀年用。特別發行新郵票。乃日本之獨特。怪府遞信部。亦將辦理與否。尙未決定。唯就新郵票之發行告示。近且以府報公布云。

大甲立候補

大甲郡大甲街。於去七日發表街協議員告示。各派準備出馬。現立候補者爲王永進。他田謹吾。張金奎。杜香國諸氏。各運動委員。活動勸誘云。

大溪街候補
再見報出
現在十四名

大溪郡大溪街。選舉戰愈呈猛烈。十二日之案出者。有內柵鍾會常。大溪平塚種作。南興黃金來。三層林源通。等四名。合前報共十五名。就中阮興清氏一名辭退。現在十四名。內地人二名。本島人十二名。既超過定員四名。聞內柵簡秋貴。大溪。鄭和春。李金令。黃統。番子寮黃進富。諸氏。將欲出馬。唯江序達。蔡昌嬰。李水土。吳煥文等氏。意外冷靜。料待機而出。觀街路各處。看板林立。戶別訪問。儼限爲穿。此後難免呈出部落及姓別戰。名譽之政治。各有關心。結局。未知誰死誰手。十三日。街役場當局。爲期乘機防止。高架綵門數處。及揭示看板於街要路。大書。「選舉報國」。又聞溪岸俱樂部。擬頒布第一回宣傳單。喚醒選舉公正。不偏不黨人物本位。勿忘神白一票。共圖地方國家之幸福云。

製造廢油
籌設會社

臺灣加斯阜如會社。自創立後。其工場本決定置諸臺南。然其地址。初傳爲三分子。後該社專務取締役宇野氏來南。數次踏査。竟託今川知事代爲選定。今川知事。愼重物色後。今回乃決定置諸安平。將買收安平船溜川地二千坪。並向州假有地三百五十坪。市有地三千五百坪。川以建築工廠並倉庫。諸事準備已就緒。以十三日下午一時。邀今川知事。古澤市尹。劉勸業課長。及關係諸人士。舉地鎭祭。工事則急欲著手。該社完全係內地之出資。以製造廢油爲業。餘俱新興事業。故州當局亦擬爲援。知年來安平之衰退。久有落日孤城之感。茲築港工事進行。該社工場設置。則該地住民之幸云。

美人薄命

彰化市西門口六十九番地林城姪施氏九年十九。爲近附之美人。去十一日午前九時。在自宅寢室縊死。當局接報。小形司法主任偕通譯公醫。往實地檢屍。原因調査中云。

劉天祿氏略歷

臺北市會議員立候補劉天祿氏。據聞大正六年。畢業太平公學校後。更畢業該校之實業科。又在學於日本大學專門部。且久勤務於臺北市役所云。

中壢

候補激烈

中壢街之街協議會員立候補。定員十名中。十一日午後四時止。現在數。達十七名。超過七名。依現況之推移。可達二十名以上之譜。將開始未曾有之激戰。運動員。已東奔西走。分配名刺。開始發表政見等之計畫云。

敎片假名

新竹州對一般有權者之無筆者。先回不承認一切代書。爲達於各郡街庄。在中壢街公學校職員。國語講習所講師。以總動員。[illegible]

嘉義

賊性難改

嘉義市榮町三丁目五九不良少年黃棟棟。年十四。專門於空屋內及市場。竊取鉛管物品。嘉義署曾數回檢。注意之。性猶不改。十二日早朝。又於東市場內行竊。被義務張刑事現場發見。拘留嚴戒中云。

候補講演

嘉義市渡邊四氏。爲市會議員立候補者。市內勝田素草。齊藤友通。伊見常夫。島田福吉。徐乃庚。岡山登喜止。淺井賢波諸彌諸氏。爲之聲援。十二日午後七時。在公會堂。開政見發表演說會。

電音放送

彰化郡當局。爲國家庭國語普及起見。十日午後五時二十五分。于該中放送局。將彰化街敎化團體總動員。而放送會話談會齊唱兒童劇等云。

水夫長作賊
留置究問
盜銀塊十貫

高雄州刑事課田中。朱兩刑事。去十日。補一內地人如紳士。留置于高雄署。嚴重究問中。此人係新濱町南華公司發動機船水夫長某。由對岸方面。以發動機船。運入大宗銀塊于高雄。其中有盜取約十貫餘嫌疑。其人極力否認。乃搜査隱匿贓品。去十二日。對其家搜出銀塊一部。現品押收後。既嚴行究[illegible]

恐私情暴露
僞報强盜
現留置究問

十一日夜十一時頃。基隆市西町六一郭某之家。因其妹年十八。及其弟兩人居守中。突遇三强盜侵入暴行。强要金品。且對秀鳳欲加暴行。基隆署員接報。急行調査結果。盜女有情郎。是夜適其兄不在。與情人興會中。嫉妬之餘。往叩其門。秀鳳恐被兄所覺叱責。遂出此狂言。虛僞禀出。現留置究問中云。

彰化

超過九名

彰化市會議員選舉戰。日益加甚。因出者內地人四名。本島人十九名。超過定員九名。堪稱全島第一激戰地。且下各員。極力潛行運動。亦有出入之陣等[illegible]

歡迎軍隊

十二日。在于彰化市。爲中[illegible]臺灣軍秋季大演習。又小山市尹。[illegible]分晉夜。淺野署長。[illegible]去十日夜。招待幹部。開晚餐[illegible]

作興行事

彰化市當局。關于國民精神作興週間。自七日至十三日止。市內各學校兒童五千名。爲全部持參日之丸旗。[illegible]十時。市內各學校兒童。參加[illegible]彰化高等女學校奉獻神社一對。全校生徒五百名。[illegible]

礎商施肥

由彰化郡。郡勸業課所主催之合理的施肥。礎商施肥。去九日午前九時。開于郡役上會議室。出席者有庄技術員。二十八名。而農會有外間庶務課長。橋本勸業主任。別府技手等臨席。大首由別府技手。宣告開會。外間課長訓示後。[illegible]

[illegible]已酉歲。先生見過慰賦　李子瑞
久破潭如結識初。高軒時有賁故人鍾。頓悟因世難心語。賠悟當年過眼皆。荆樹庭前春日暖。笋花夢裡采雲舒。双丁且喜同良相。後起英多積善餘。

小說
偵探案
詐欺賭博（十五）

於是翌日就是星期六。欲爲一網打盡其翌日就是星期六。更派三枝刑事赴向島之大村庵。果然彼等鈴木藤太郎。自午前十一時頃。潛入大村庵之樓上。二樓。經約四時間。乃出大村庵去。三枝刑事留於樓下一室。由東家送一報告。彼等仍是以火柴枝爲賭具。忽勝忽敗。勝負無常。結局鈴木賭敗。約千圓。約大期之星期六再會。是夜三枝刑事忽到大阪屋旅館。召喚鈴木藤太郎到警視廳。藤太郎茫然不知何事。至小泉課長前。垂頭悄立。面無血色。小泉課長雖氣色和緩。然言辭溫婉。問之曰。汝爲鈴木藤太郎乎。果爲兩島縣三春之人乎。藤太郎應曰是。課長又問之曰。前之星期六。與今之星期六。有四人專汝往向島大村庵。實有其事乎。藤太郎曰。我是三春町人。來京只住大阪屋。其他不知。課長曰。汝不知大村庵。藤太郎曰。大村庵在何處。作何生意。我實未嘗到其店中。[illegible]

廣告

不孝男楊金炎罪孽深重不自殞滅禍延先妣[illegible]名春娘[illegible]享壽五十九歲[illegible]昭和十年十一月[illegible]

臺北市永樂町三丁目

孤哀子 楊金炎 [illegible]